ДЛЯ НАС НЕТ МЕЛОЧЕЙ • ВАЖНО ВСЁ!

Гомельская праўда

Заснавана 22 сакавіка 1917 года

СУБОТА
5 красавіка 2014 года

Абласная газета • № 53 (23131) • Тыраж тыдня 69834 • Цана 1300 руб. • www.gp.by

6 АПРЕЛЯ, воскресенье

Ночью **-3 +2**
Днем **+12 +17**, местами до **+19**

Переменная облачность.
Без осадков.
Ветер юго-западный 4 — 9 м/сек.

7 АПРЕЛЯ, понедельник

Ночью **0 +5**
Днем **+12 +17**, местами до **+19**

Облачно с прояснениями.
Без осадков.
Ветер западный 4 — 9 м/сек.

• По информации Гомельоблгидромета

Фаза Луны первая четверть 7 апреля

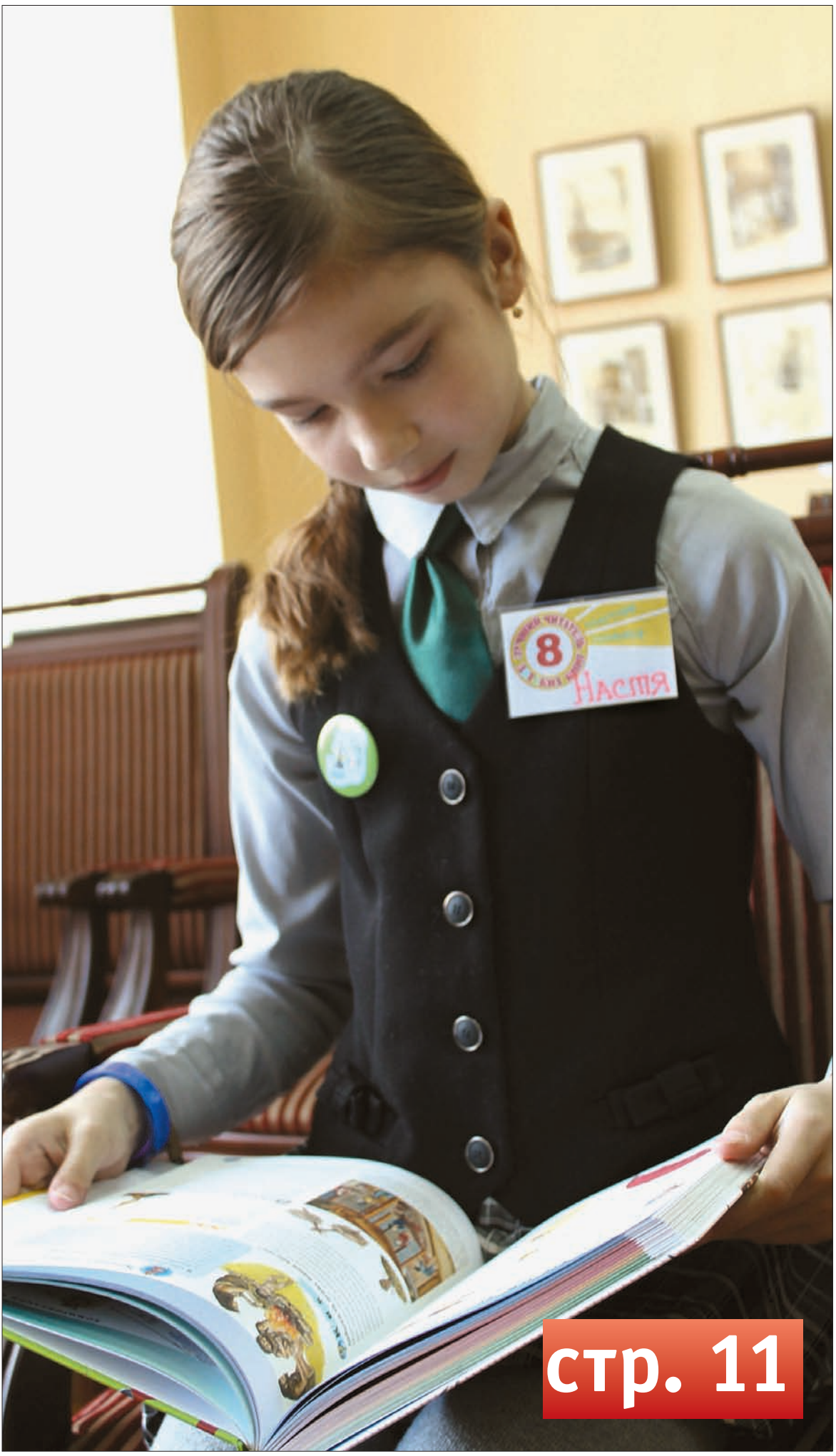

стр. 11

ФОТО ТАТЬЯНЫ ГРЕМЕШКЕВИЧ

Настя Гудович — лучший читатель детских книг

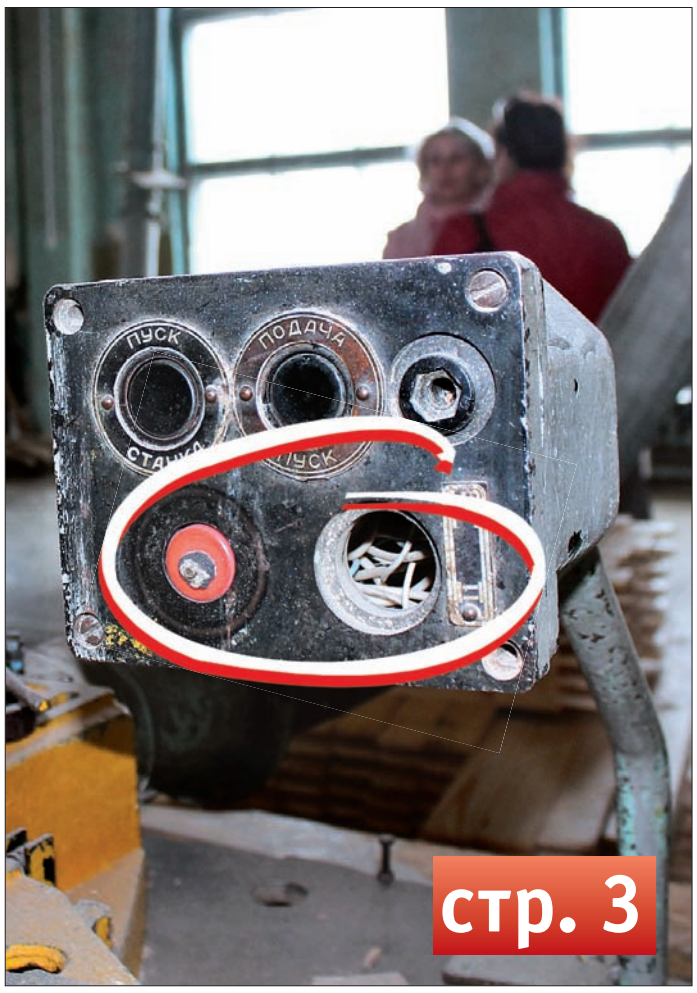

стр. 3

ФОТО ВАСИЛИЯ ДУБИКА

Станок без маркировки кнопки "стоп"

стр. 8

ФОТО ИЗ ИНТЕРНЕТА

Куда пойдут деньги, которые собирали на лечение Лены Новик?

ВОТУМ ДОВЕРИЯ

Засучить депутатские рукава

В Гомеле состоялась первая сессия областного Совета депутатов 27-го созыва. Заседание открыл председатель областной избирательной комиссии Николай Стош. По его словам, на 60 депутатских мест баллотировались 123 претендента. В голосовании приняли участие более 80% избирателей. Депутаты избраны во всех округах. Это позволяет признать областной Совет депутатов правомочным и сформировать руководящие органы.

На сессии председатель облисполкома Владимир Дворник поблагодарил депутатов областного Совета депутатов 26-го созыва за достойный вклад в развитие региона. Поздравил с избранием лучших представителей области в новый депутатский корпус. Призвал, засучив рукава, вникать в проблемы и делать то, что от них ждут люди.

Первым рассмотрели вопрос о председателе областного Совета депутатов. На эту высокую должность тайным голосованием избран депутат по Калинковичскому округу № 35, управляющий делами облисполкома Олег Борисенко. Он отметил, что в нынешний состав депутатского корпуса вошли те, кто имеет высокий авторитет среди избирателей. Кроме того, многие являются руководителями крупных промышленных предприятий, учреждений социальной сферы, правоохранительных структур. Их профессиональный и житейский опыт помогут в решении жизненно важных для области вопросов.

Следующим рассмотрели вопрос о заместителе председателя областного Совета депутатов. Единодушно поддержали предложенную Олегом Борисенко кандидатуру депутата Кристалловского округа № 9, главного врача областного клинического госпиталя инвалидов Отечественной войны Олега Иванцова.

Сформированы семь постоянных комиссий областного Совета депутатов, избраны их председатели. Комиссии возглавили: мандатную и по вопросам контроля — депутат от Чапаевского округа № 6, главный врач Гомельской клинической больницы № 1 Олег Ядренцев; по экономике, бюджету, финансам и коммунальной собственности — депутат от Холмечского округа № 52, начальник инспекции МНС по Гомельской области Галина Пашед; по законности и правопорядку — депутат Припятского округа № 42, ведущий специалист отделения по гражданству и миграции ОВД Мозырского райисполкома Елена Назарчук; по аграрным вопросам, экологии и проблемам преодоления последствий катастрофы на Чернобыльской АЭС — депутат Рогачевского городского округа № 53, генеральный директор ОАО “Рогачевский МКК” Николай Тепляков; по социальным вопросам — депутат Октябрьского избирательного округа № 47, главный врач областного клинического кардиологического центра Ольга Лях; по развитию и благоустройству населенных пунктов — депутат Мелиоративного округа № 36, генеральный директор государственного объединения “Жилищно-коммунальное хозяйство Гомельской области” Дмитрий Згурский; по местному самоуправлению — депутат Ельского округа № 28, председатель Наровлянского районного Совета депутатов Алла Науменко.

В работе сессии принял участие заместитель главы Администрации Президента Беларуси Анатолий Лис.

К СВЕДЕНИЮ. *Из 60 депутатов областного Совета депутатов у 58 — высшее образование, у троих — степени кандидатов наук. В составе 7 человек в возрасте до 41 года, от 41 до 50 — 29, от 51 до 60 — 22, более 60 — 2. Депутатский опыт имеет каждый четвертый. В новом составе облсовета 17 женщин. 19 работников промышленности, транспорта и строительных организаций. 12 представителей образования, науки, культуры и здравоохранения. 8 государственных служащих, столько же из иных сфер деятельности. 6 заняты в сельском хозяйстве. 5 сотрудников правоохранительных органов и военнослужащих. По одному представителю — из торговли и предпринимательства. 59 депутатов беспартийные, 1 — член коммунистической партии Беларуси.*

Василий ДУБИК

Председатель Гомельского областного Совета депутатов Олег Леонидович БОРИСЕНКО

О. Л. Борисенко родился в г. Калинковичи в 1971 году. Окончил Костромской сельскохозяйственный политехнический институт и Академию управления при Президенте Республики Беларусь. Трудовую деятельность начинал заместителем главного энергетика Калинковичского комбината хлебопродуктов. С 1996 по 2000 год работал главным энергетиком, главным инженером Калинковичского мясокомбината. С 2000 по 2002 год возглавлял коммунальное унитарное предприятие “Гортеплосеть” г. Калинковичи. В 2002 году назначен заместителем начальника, в 2005-м — первым заместителем начальника, в 2008-м — начальником управления жилищно-коммунального хозяйства Гомельского облисполкома. С 2010 года возглавлял администрацию Центрального района г. Гомеля. В 2013 году назначен на должность управляющего делами Гомельского облисполкома.

Решение
Гомельского областного исполнительного комитета
от 3 марта 2014 г. № 176

Об установлении таксы за пользование участками лесного фонда в культурно-оздоровительных, туристических, иных рекреационных и (или) спортивных целях

На основании части второй статьи 93 Лесного кодекса Республики Беларусь Гомельский областной исполнительный комитет РЕШИЛ:

1. Установить таксу за пользование участками лесного фонда в культурно-оздоровительных, туристических, иных рекреационных и (или) спортивных целях в размере 47050 рублей за 1 гектар площади за один год лесопользования.

2. Настоящее решение обнародовать (опубликовать) в газете “Гомельская праўда”.

3. Настоящее решение вступает в силу после его официального опубликования.

Председатель
В. ДВОРНИК
Управляющий делами
О. БОРИСЕНКО

РЕГИОН-ФАКТ

Население готово заработать и отдать

КАЛИНКОВИЧИ. **Первый субботник состоялся 29 марта. Следующий — 12 апреля.** Наведение порядка во всех уголках, благоустройство территорий — главная, но не единственная цель субботников, которые проходят в районе. Так, нуждаются в реконструкции некоторые памятники воинам-освободителям и землякам, погибшим в годы Великой Отечественной войны. Пока недостаточно денег и на создание историко-археологического музея в Юровичской школе, развитие Калинковичского историко-краеведческого музея. Также городу нужны новые автостоянки, а старым необходима реконструкция. Жители района согласились, что эти проекты важны для всех, и с готовностью откликнулись внести свой материальный вклад, выйдя на субботники.

І вершы чыталі, і песні спявалі

ЛОЕЎ. **Адметную літаратурна-музычную кампазіцыю пад назвай “Мая матуля — Беларусь” падрыхтавалі навучэнцы педагагічнага каледжа.** Рабяты выступілі перад сваімі равеснікамі і выкладчыкамі. Творчая моладзь натхнёна распавядала пра кожную вобласць рэспублікі, яе скарбонкі, гістарычныя і культурныя помнікі. Гучалі вершы і песні пра прыгажосць роднай зямлі і, канечне, пра жывапісную слаўную Лоеўшчыну. Прысвячаецца кампазіцыя Году гасціннасці.

С ножом на милосердие

МОЗЫРЬ. **В карете скорой помощи пьяный житель райцентра устроил дебош с ножом.** О мужчине, лежащем на земле, сообщила по телефону 103 прохожая. Приехавшие медики забрали нетрезвого пациента асоциального вида. В дороге он вел себя агрессивно, нецензурно ругался. После достал нож и замахнулся на медсестру. Теперь вместо госпитализации 52-летнему мужчине грозит лишение свободы. Проверку по этому инциденту проводят в Мозырском РОВД. Это вопиющий случай, когда на людей в белых халатах кидаются с ножом, прокомментировал ситуацию первый заместитель начальника ОВД Сергей Захаренко.

Л. ЛОБАН, Т. ВИКТОРОВА, А. ЕПИШЕВА

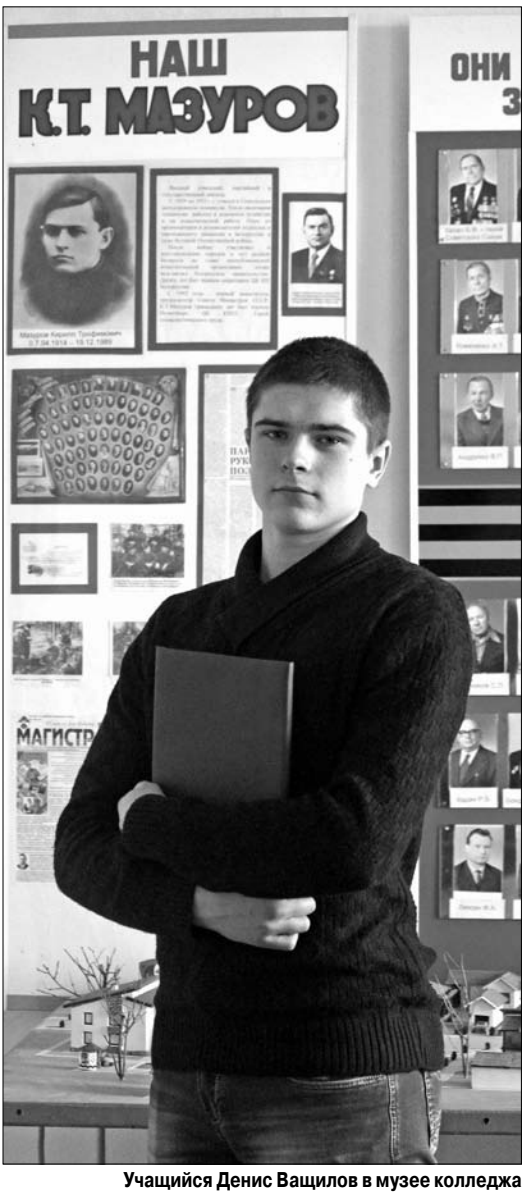

Учащийся Денис Ващилов в музее колледжа

ПАМЯТЬ

Что учащиеся знают о Мазурове

7 апреля исполнится 100 лет со дня рождения известного советского партийного и государственного деятеля, Героя Социалистического Труда Кирилла Мазурова.

В Гомеле и Минске его именем названы улицы, а в 2010 году на здании Гомельского дорожно-строительного колледжа, где учился Кирилл Трофимович, установлена мемориальная доска. Как рассказала заместитель директора колледжа по воспитательной работе Лидия Самусева, об этом выдающемся человеке здесь не забывают. В учебном заведении проводятся различные мероприятия, в том числе ежегодный турнир по мини-футболу памяти К. Т. Мазурова между учащимися колледжа.

Что же будущие строители знают о жизни выдающегося земляка?

Дмитрий Гурский:

— Кирилл Трофимович родился в деревне Рудня-Прибытковская Гомельского района. После 8-го класса железнодорожной школы поступил в автодорожный техникум, так тогда назывался наш колледж. Проходил практику на строительстве железнодорожного моста через Днепр в Речице. Трудовой путь дорожным техником начал в Паричском районе, а вскоре Мазурова перевели в Брянскую область, где он стал начальником районного дорожного отдела.

Василий Левашов:

— Великую Отечественную войну Кирилл Мазуров встретил в Бресте, где работал первым секретарем обкома комсомола. Во время войны был политруком роты, командиром батальона, инструктором политотдела 21-й армии. Получил серьезное ранение. В качестве представителя Центрального штаба партизанского движения работал в партизанских соединениях. Был секретарем подпольного ЦК комсомола Белоруссии.

Алексей Мисев:

— После войны Мазуров был первым секретарем Минского горкома, а затем и обкома партии. В 1953 году его назначили председателем Совета Министров БССР. С 1956-го он первый секретарь Центрального Комитета Коммунистической партии Белоруссии. В эти годы многое делалось для страны: восстанавливались города и села, строились крупные предприятия. С 1965 по 1978 год Кирилл Трофимович был первым заместителем председателя Совета Министров СССР. За это время он также многое сделал для родной Белоруссии.

Светлана АЛЕКСЕЕВА
Фото автора

КАДРОВОЕ РЕШЕНИЕ

Освобожден от должности

За ненадлежащее исполнение служебных обязанностей от должности освобожден начальник управления КГБ Беларуси по Гомельской области полковник Иван Лесковский.

Соответствующий указ подписал Президент Беларуси Александр Лукашенко, сообщает пресс-служба главы государства.

Напомним, что начальником управления КГБ по Гомельской области Лесковский стал в январе 2010 года. До этого работал заместителем начальника управления КГБ Беларуси по Брестской области.

МОНИТОРИНГ

Водка-незамерзайка, станок нон-стоп и лишний концевик

В минувший вторник мобильная группа облисполкома работала в Мозырском районе. На этот раз в ее состав вошли не только представители областных структур, но и районных.

В первой половине дня посетили занятое модернизацией госпредприятие "Мозырский деревообрабатывающий комбинат". В новые цеха заходить не стали. Направились в старые. По дороге обратили внимание на автолесовоз, на колесах которого не хватало крепежных шпилек. Да и протекторы на шине куда-то делись. Склад пиломатериалов поразил ровными рядами древесины и ухоженностью. Вместе с тем противопожарный щит был пустым. Сначала такое положение вещей, вернее их отсутствие, объяснили заботой об инвентаре, а затем близостью пожарного расчета.

В гараже обнаружили огнетушитель без раструба и пожарный рукав без металлического наконечника. Работник пояснил, что недостающие детали только что унесли в ремонт. По его же словам, в пустой бутылке из-под водки хранилась незамерзайка для охлаждения двигателей. Между тем запах у содержимого бутылки был характерным для напитка, указанного на этикетке.

На погрузочной площадке лежал высоковольтный кабель, ведущий к башенному крану. Видимо, что-то помешало его поднять на высоту или закопать, чтобы исключить повреждение при наезде.

Многие могут позавидовать уютной и теплой комнате отдыха в мебельном цеху. В пустом просторном зале хорошая обстановка и весь комплект бытовой техники. Сотрудник МЧС указал на мощный воздушный обогреватель и подчеркнул, что во время работы его нельзя оставлять без присмотра. Кроме того, провод холодильника был соединен в скрутку. А в цеху доступ к противопожарному крану оказался затруднен. Зато электрощиты были раскрыты, а один из них никак не хотел закрываться.

Во время обеда мобильная группа знакомилась с машинно-тракторным парком сельхозпредприятия "Козенки-Агро". Инспектор по труду обратил внимание на отсутствие фиксации массивных ворот в мастерской. Кстати, подобное нарушение уже привело к серьезному несчастному случаю. Риск травматизма увеличивает и пенек, который используют вместо специальной подставки под ось трактора. Металлический же козелок стоял всего в паре метров.

Участок провода запитанного удлинителя оказался раздавленным. Когда его подняли, то металлические жилы на глазах расползлись в разные стороны. Зато провод, исполнявший роль "жучка" в электрическом щите, прочно удерживался на большом предохранителе. В углу помещения "разбрелись" газовые баллоны, хотя должны быть закреплены, чтобы не упасть. Видимо, один из них так и сделал, из-за чего лишился своего манометра.

Во дворе стоял трактор с оголенным карданным валом, ведущим к прицепу. На нем и красовалась защита кардана. Причем она была в хорошем состоянии, как отметили специалисты.

Последним посетили предприятие "Мозырский райжилкомхоз". После ремонта здесь заметно улучшились условия в административном корпусе. В цехах установили необходимое освещение над оборудованием. Однако к ряду деревообрабатывающих станков были претензии — на них не нашли видимых заземлений. А на одном из станков оказались две кнопки "пуск". Но вот с определением его остановки вышла заминка. Одна кнопка не была промаркирована, а вместо второй — отверстие. Если станок не используется, то откуда на нем опилки? И почему они не были удалены при помощи вентиляции? Значит, и с ней проблемы?

На некоторых станках не нашлись концевые выключатели. Вместе с тем на другом оборудовании обнаружили лишний концевик.

В шумной компрессорной не пользовались наушниками и берушами. Работники говорили, что у них есть средства защиты от шума, но в другой комнате. Здесь не оказалось и штатного компрессорщика. В администрации предприятия пояснили его отсутствие перспективой перехода на новую систему, которая еще налаживается. Поэтому функции компрессорщика выполняет другой специалист.

Василий ДУБИК
Фото автора

В КСУП "Козенки-Агро" пенек используют вместо металлического козелка

МЕРЫ ПРИНЯТЫ

Да будет освещение... аварийное

Во время посещения Жлобинского района специалисты мобильной группы облисполкома указали на отсутствие аварийного освещения в административном здании "Металлургтранса" и другие недочеты.

Об этом сообщалось в публикации "ГП" за 8 февраля "Зачем аптечке пломба?". Ряд нарушений, выявленных мобильной группой облисполкома, устранен, проинформировал заместитель председателя райисполкома Виктор Костейков. В частности, административно-бытовой корпус предприятия "Металлургтранс" оборудован автоматической пожарной сигнализацией. Аварийные выходы и коридоры оснащены световыми табло направления выхода, что и является аварийным освещением.

Вопрос по установке автоматической системы пожарной сигнализации рассмотрен на филиале "Жлобинский комбикормовый завод" ОАО "АФПК "Жлобинский мясокомбинат". Ее проект и монтаж выполнят при наличии свободных средств на балансе предприятия. Руководство филиала отчиталось и о том, что прием пищи на рабочих местах больше не допускается.

В ОАО "Лукское" привели в порядок производственные помещения. Обустройство санитарно-бытовых комнат здесь запланировано на второй квартал 2014 года. По результатам мониторинга изъят из эксплуатации молоток с приваренной металлической рукояткой, а сварочный трансформатор стал соответствовать правилам электробезопасности.

На посещенных предприятиях провели ревизию аптечек, изъяли лекарства с истекшим сроком годности, укомплектовали содержимое согласно установленному перечню. Напрашивается вопрос: неужели для того, чтобы привести в порядок аптечки и рабочие места, нужно дождаться мобильной группы облисполкома?

Алена ЕПИШЕВА

ХОЙНІКІ НАВІНЫ

Сяброўскія канцэрты і выставы

У раёне прайшлі мерапрыемствы да Дня яднання народаў Беларусі і Расіі.

Супрацоўнікі Хойніцкага цэнтра культуры падрыхтавалі для гасцей і жыхароў горада віншавальна-канцэртную праграму, паведаміла галоўны спецыяліст аддзела ідэалагічнай работы, культуры і па справах моладзі райвыканкама Таццяна Кутоўская. З патрыятычнымі песнямі, прысвечанымі сяброўскім адносінам паміж брацкімі краінамі, выступілі творчыя калектывы вучняў і работнікаў арганізацый і прадпрыемстваў. У бібліятэках Хойнікшчыны былі арганізаваны кніжныя выставы. Ва ўстановах адукацыі горада і раёна адбыліся класныя гадзіны і сустрэчы, прысвечаныя дружбе народаў. У рамках супрацоўніцтва з Расійскай Федэрацыяй раён наведала футбольная каманда з Падмаскоўя. Сябры суседняй краіны прынялі ўдзел у дзесяцідзённых зборах.

Памяць у вершах

У сярэдняй школе № 2 у Хойніках прайшоў раённы конкурс чытальнікаў "Захаваем свет разам", прысвечаны 70-годдзю вызвалення Беларусі ад нямецка-фашысцкіх акупантаў.

У ім прынялі ўдзел школьнікі ўсіх устаноў адукацыі раёна. Увазе журы былі прадстаўлены вершы гомельскіх паэтаў на ваенна-патрыятычную тэматыку, расказала начальнік аддзела адукацыі, спорту і турызму райвыканкама Людміла Кулакоўская. Як паведамілі ў раённым аддзеле адукацыі, на Хойнікшчыне хутка адбудзецца конкурс беларускага маўлення "Гавары са мной па-беларуску". Да ўдзелу ў ім запрашаюцца вучні горада і раёна. Яны пазнаёмяць прысутных з вершамі і прозай вядомых беларускіх аўтараў.

Таццяна ПРЭЖЫНА

ЧЕЧЕРСК НОВОСТИ

Спрос рождает строительство

В Чечерске начато строительство 70-квартирного жилого дома.

Пятиэтажный дом Г-образной формы возводят на улице Интернациональной. Уникальность проекта в том, что в одной части здания будут квартиры малосемейного типа, во второй — полногабаритные апартаменты. Генподрядчик строительства — Гомельский ДСК. Планируется, что к концу года дольщики кооператива получат ключи, отметила начальник отдела ЖКХ и по проблемам ликвидации последствий катастрофы на ЧАЭС райисполкома Татьяна Загорцева. Сдача дома подобной планировки позволит удовлетворить спрос очередников на самые востребованные одно- и двухкомнатные квартиры. Сейчас формируется еще один кооператив для строительства 60-квартирного дома по улице Советской вблизи автовокзала. В ближайшие годы здесь возведут несколько многоэтажек. Таких интенсивных темпов строительства не наблюдалось в Чечерске последние десятилетия, отметила специалист.

Классика бесценна

Праздник белорусской музыки "Чачэрскія сустрэчы" в восьмой раз прошел в райцентре.

Это творческий проект Национального академического концертного оркестра Беларуси под управлением народного артиста Михаила Финберга. За один день столичные гости дали три концерта: в гимназии, лицее и кинотеатре "Октябрь". Гала-концерт на базе лицея с участием флейтистов, трубачей, кларнетистов, струнного оркестра был приурочен к 210-летию Михаила Глинки. Вечером любители эстрадной музыки услышали "Популярные фестивальные мелодии" в исполнении вокалистов — победителей и лауреатов международных и республиканских конкурсов. Как рассказала заместитель начальника отдела идеологической работы, культуры и по делам молодежи райисполкома Елена Феник, чечеряне всегда с нетерпением ждут приезда Михаила Финберга. К слову, концерты классической музыки в гимназии и лицее зрители посетили бесплатно. А цену за билет на вечерний эстрадный концерт — 40 тысяч рублей — можно считать символической.

Алена ЕПИШЕВА

Гомельский институт недвижимости и оценки:

ВЫСОКИЙ СТАНДАРТ И ЧЕСТНОСТЬ

Профессия оценщика существовала еще задолго до новой истории, которую открыла революция 1917 года. Однако в советский период из-за отмены частной собственности потребность в услугах специалистов, способных определить стоимость любого вида имущества: движимого и недвижимого, земли, пакетов акций и так далее — отпала. Преобразования в экономике, начавшиеся в Беларуси в конце 90-х, обнажили вакуум на рынке оценочных услуг. Поэтому в начале нулевых вновь стала возрождаться оценочная деятельность. Как сейчас обстоят дела в этой сфере? "ГП" беседует с директором РУП "Гомельский институт недвижимости и оценки" Анатолием ЗАЙЦЕМ **(на снимке).**

— Сегодня без профессии оценщика невозможно представить современный бизнес. Профессиональная оценка рыночной стоимости различного имущества помогает субъектам хозяйствования максимально эффективно решать все управленческие вопросы.

— Анатолий Михайлович, когда и с какой целью был создан ваш институт?

— Это произошло десять лет назад. Республиканское унитарное предприятие "Гомельский институт недвижимости и оценки" является дочерним предприятием РУП "Институт недвижимости и оценки" и входит в систему Государственного комитета по имуществу Республики Беларусь. Уже к концу 2004 года штат гомельского института располагал пятью оценщиками. В 2006 году был принят Указ Президента Республики Беларусь № 615 "Об оценочной деятельности в Республике Беларусь", которым предусматривалась аттестация оценщиков по видам оценки объектов гражданских прав. Наши специалисты были в числе самых первых оценщиков, успешно прошедших аттестацию в установленном законодательством порядке и получивших право заниматься оценочной деятельностью. В последующем все оценщики нашего института успешно прошли аттестацию и получили право проводить независимую оценку по всем без исключения видам объектов гражданских прав.

— Что входит в основные обязанности специалиста рынка оценочных услуг?

— Оценочная деятельность требует больших моральных, физических и финансовых затрат. Эта профессия предполагает глубокие знания во всех областях. Ведь объектом оценки может быть что угодно: от автомобиля до предприятия в целом. Заказы бывают самые разные. У людей в жизни возникают ситуации, когда нужно определить величину дохода, выгоды или, наоборот, убытка. Существует масса сфер, где периодически требуется определение стоимости как для конкретных действий, так и для понимания возможных путей решения проблем.

— Каковы же сферы, в которых работают оценщики института?

— Не существует направлений, в которых бы мы не работали. При этом оценка, проведенная нашими специалистами, позволяет, скажем, предприятию не только соблюсти требования законодательства, но и минимизировать всевозможные риски потерь денежных средств при проведении различных сделок с имуществом. В нашей компетенции, к примеру, оценка стоимости объектов гражданских прав, а именно: оценка стоимости предприятий (бизнеса), оценка стоимости земельных участков, оценка стоимости капитальных строений (зданий и сооружений), не завершенных строительством объектов, изолированных помещений как объектов недвижимого имущества, оценка стоимости машин, оборудования, инвентаря, материалов, оценка стоимости объектов интеллектуальной собственности, оценка стоимости транспортных средств. На сегодняшний день это вполне состоявшееся направление экономической мысли и нашей профессиональной деятельности. Скажем, оценка оборудования включает в себя оценку стоимости практически всего спектра объектов движимого имущества — станков, приборов, технологических комплексов, поточных линий, силовых агрегатов, оргтехники, мебели, бытовых предметов и прочего. Наши специалисты качественно и в срок оценивают любой транспорт — автомобильный, железнодорожный, водный, воздушные суда, делают переоценку основных фондов путем индексации или прямого пересчета по документально подтвержденным рыночным ценам. Наш опыт в области оценки жилой и коммерческой недвижимости позволяет клиентам института максимально эффективно решать вопросы, возникающие при ее использовании, покупке и реализации.

— Надо полагать, услуги института востребованы?

— Это совершенно естественный процесс. Например, в последнее время становится более востребованной оценка бизнеса. В первую очередь она рассматривается как определение стоимости действующего предприятия. В случае технического перевооружения или создания нового предприятия оценка предполагает определение инвестиционной стоимости. Среди активных пользователей наших услуг такие предприятия — флагманы отечественной промышленности, как РУП "ПО "Белоруснефть", "БМЗ", РУПП "Гранит", СП ОАО "Спартак", открытые акционерные общества "Гомельтранснефть Дружба", "Гомсельмаш", "Светлогорский ЦКК", "Мозырьсоль", "Гомельдрев", "БПС-Сбербанк", РТУП "Белорусское речное пароходство", Гомельское отделение Белорусской железной дороги.

Есть и еще одно важное направление нашей работы — экспертная деятельность.

— Расскажите об этом подробнее.

— Практически с момента образования наше предприятие было наделено правом проведения экспертизы достоверности неденежного вклада, вносимого в уставные фонды предприятий. В 2011 году в связи с вступлением в силу постановления Совета Министров Республики Беларусь от 10.02.2011 № 173 мы получили право проводить обязательную и инициативную экспертизу достоверности независимой оценки, экспертизу достоверности внутренней оценки в случаях, предусмотренных законодательством нашего государства. Пользователями данного вида услуг являются предприятия, управляющие государственным имуществом, при совершении с ним определенного вида сделок (продажи, передачи в залог и т. д.). Для проведения экспертизы привлекаются наиболее опытные и квалифицированные оценщики, имеющие в своем активе проведение оценочных работ самой высокой сложности.

— Насколько я знаю, ваш институт оказывает и услуги по подготовке предприятий к акционированию...

— Безусловно, мы имеем большой опыт работы по подготовке предприятий к акционированию. Специалисты института оказывают услуги по инвентаризации зданий и сооружений, проводят оценку неучтенных объектов недвижимости, выявленных при инвентаризации, проверку правильности переоценок основных средств, подготовку проекта преобразования предприятия в открытое акционерное общество. Среди наших клиентов были теперь уже открытые акционерные общества "Гомельский завод станочных узлов", "Гомельский завод пусковых двигателей имени П. К. Пономаренко", "ОРС Гомель" и другие.

— Аукционы по продаже недвижимости также входят в зону компетенции института?

— РУП "Гомельский институт недвижимости и оценки" проводит аукционы по продаже государственного и негосударственного имущества (зданий, сооружений, изолированных помещений, различного оборудования и транспортных средств), а также права заключения договоров аренды нежилых помещений (их частей), в том числе торговых объектов.

Поскольку этот способ продажи имеет ряд особенностей, проведение аукционов следует поручать специализированной организации, имеющей успешный опыт работы в данной сфере. Такой организацией, несомненно, является наше предприятие, занимающееся проведением аукционов более 8 лет в соответствии с действующим законодательством в интересах собственника имущества.

— В чем преимущество аукционных торгов перед прямой продажей конкретному покупателю?

— Еще на начальной стадии продавец имущества получает консультационное и справочно-информационное обслуживание по вопросам, связанным с продажей имущества. Может быть организовано предварительное изучение спроса на готовящееся к продаже имущество посредством размещения информации на сайте нашего института, что уже на подготовительном этапе позволит сформировать круг потенциальных покупателей.

В последующем извещение о проведении аукциона, помимо размещения на нашем сайте, публикуется в СМИ и вывешивается на специализированных сайтах, в т. ч. и за пределами страны, что обеспечивает гласность сделки и позволяет привлечь к участию максимальное число заинтересованных в покупке лиц. А вносимый покупателем для участия в аукционе задаток гарантирует, что покупатель к совершению сделки приступает с серьезными намерениями.

Продажа объекта торгов производится по реальной рыночной цене, которая зачастую значительно превышает начальную, что позволяет продавцу получить дополнительные средства для развития предприятия.

Кроме того, как продавец имущества, так и его покупатель застрахованы в дальнейшем от таких неприятных моментов, как признание сделки недействительной вследствие нарушений законодательства по причине незнания некоторых особенностей продажи, которыми наши специалисты владеют в полной мере. Покупателю гарантируется юридически чистый объект, поскольку все обременения, если они есть, выявляются на стадии подготовки к торгам и сообщаются в извещении о проведении аукциона.

— Анатолий Михайлович, как, по-вашему, будет развиваться рынок оценочных услуг?

— Это, конечно, зависит от экономической ситуации в стране. Вместе с тем состав имущества и имущественных прав, которые нуждаются в оценке, выходит далеко за пределы единичных объектов недвижимости, поэтому без работы профессионал-оценщик не останется никогда. Кроме того, независимых оценщиков и, в частности, специалистов Гомельского института недвижимости и оценки по праву можно назвать активными участниками становления и регулирования цивилизованных рыночных отношений в стране. И сегодня, накануне 10-летия создания нашего предприятия, я хотел бы сказать огромное спасибо за работу всему коллективу. Своим профессионализмом вы содействуете развитию и престижу оценочной деятельности в Беларуси.

Беседу вела Оксана СЕМЕНОВА

РУП "Гомельский институт недвижимости и оценки"
г. Гомель, ул. Артема, 23.
Тел. 8 (0232) 74-99-76, факс 70-18-95.
www.gino.by, inogomel@tut.by

УНП 490318588

С МИРУ ПО НОВОСТИ

Что запомнилось на уходящей неделе

Беларусь 31 марта и 1 апреля 2014 года во исполнение своих обязательств по кредиту стэнд-бай Международного валютного фонда **погасила очередной основной долг** на сумму, эквивалентную $169,1 млн, сообщила БелТА. Предыдущее погашение состоялось 21 марта, тогда наша страна выплатила $85 млн. К 1 мая 2014 года Евразийская экономическая комиссия (ЕЭК) должна представить президентам России, Беларуси и Казахстана главный интеграционный документ — **договор о создании Евразийского экономического союза (ЕАЭС),** который должен заработать с 1 января 2015 года.

По **численности населения Беларусь** занимает 89-е место в мире, 17-е — в Европе и 5-е в СНГ. Количество жителей за 2013 год увеличилось на 4,3 тыс. человек и на 1 января текущего года составило 9 млн 468,2 тыс. человек. А количество **допинг-проб,** которые будут взяты у белорусских спортсменов, в нынешнем году составит около 3,3 тыс. и увеличится практически на 1 тыс. по сравнению с 2013 годом.

Администрация президента России поддержала идею перевода часов на зимнее время, 15 апреля Госдума может рассмотреть законопроект о возврате зимнего времени в первом чтении. Между тем Палата представителей конгресса США приняла **пакет санкций против Российской Федерации.** Документ предполагает помощь украинскому правительству на 1 миллиард долларов в виде гарантий по кредитам, а также визовые и экономические санкции против российских чиновников.

Досрочные **выборы президента на Украине,** как известно, назначены на 25 мая. Украинская Центральная избирательная комиссия на 2 апреля зарегистрировала уже 23 кандидата в президенты, при этом отказала в регистрации 17 лицам, подавшим документы. Петр Порошенко задекларировал $4,7 млн дохода за 2013 год, Тягнибок — чуть более $22 тыс., Ярош, согласно декларации, не получил ни копейки дохода, Симоненко заработал $28,5 тыс., а Тимошенко, будучи в заключении, — $16,3 тыс.

У северной части тихоокеанского побережья **Чили в ночь на среду произошло землетрясение** магнитудой 8,2. После этого на побережье Южной Америки обрушилось цунами, высота волн которого на некоторых участках превысила два метра. Президент Чили Мишель Бачелет подписала декрет об объявлении пострадавших от сильного землетрясения регионов страны зоной бедствия.

Российские ученые представили пятый оценочный доклад, посвященный изменениям мирового климата. Документ, работа над которым велась с 2007 года, подготовлен 259 ведущими экспертами со всего мира. Согласно данным, **температура атмосферы Земли** за последнее столетие поднялась примерно на 0,74°С.

За новостями в мире следила Нина ЗЛЫДЕНКО

Генеральная уборка

Сегодня это уже привычная картина: распаханные поля до самой дороги, чистые, ухоженные улицы и дворы. Однако работа будет более эффективной в том случае, когда к усилиям служб по наведению порядка на земле добавятся старания каждого из нас. Но как убедил рейд, организованный специалистами областного комитета природных ресурсов и охраны окружающей среды, пока это из области фантастики.

На дворе — красота, за забором — мусор

Уже при выезде из Гомеля (в направлении Кленок) открывается неприглядная картина: напротив симпатичных коттеджей по улице Свердлова — “злокачественная опухоль” свалки. Чего здесь только нет: резиновые шины, стекло, старые ведра, спинка дивана, бумажный хлам — полный набор вторичных материальных ресурсов. Пока чиновники ломают головы, как увеличить объемы сбора и переработки такого ценного сырья, оно тоннами вывозится на свалки. Неприглядную картину дополняет выжженная поблизости прошлогодняя трава. И хотя сегодня за подобные действия можно получить многомиллионный штраф и каждый год ведется с населением разъяснительная работа по поводу запрета таких действий, весна начинается с дымовых завес и черных пятен палов. Как в отдаленных районах области, так и под самым Гомелем. Однако поймать кого-то за руку в этом случае непросто, экологи в прошлом году за такие нарушения привлекли к ответственности около десяти должностных лиц. Кстати, за несанкционированные свалки у обочин дорог, на лесных опушках и в канавах отвечает владелец данной территории — жилищно-коммунальная или дорожная службы, лесничества или сельхозпредприятия. Они получают предписания со сроком устранения нарушения и за невыполнение его караются штрафом, поясняет главный специалист отдела облкомприроды Дмитрий Гришков. Поэтому в ходе рейда решаем побывать и по адресам ранее выявленных нарушений.

Один из таких — садово-огородническое товарищество “Ипуть-5”, которое находится под боком деревни Красный Маяк Гомельского района. Председателю этого СОТа нынешней весной придется приложить немало усилий, чтобы навести порядок в окрестностях дачной застройки. Мало того, что переполнена площадка для временного складирования бытовых отходов, которая находится в водоохранной зоне Ипути, так и рядом хватает мусорных завалов. Кучи старого хлама буквально вросли в прибрежный кустарник, потому что накапливались здесь годами. Зинаида Мельникова, которая наводила порядок на своем дачном огороде, подтвердила: сколько существует СОТ, столько люди и носят на берег мусор. Но если летом трава с листьями прикрывает этот свинушник, то весной и самим смотреть стыдно. К тому же битого стекла в кустах навалом... А куда его девать? Ведь не каждый свой мусор везет в город, чтобы выбросить там в мусорный контейнер. Поэтому идеальный вариант — поставить у дороги СОТа мусорные контейнеры. Тогда не придется с опаской оглядываться и на паводковые воды, которые после снежных зим могут смыть мусор в речку — такая угроза периодически появляется. Хотя переломить многолетнюю привычку дачников складировать здесь мусор не просто. Экологи констатируют: недорабатывают местные исполкомы и ЖКХ, которые несут ответственность за вывоз бытовых отходов.

Веселые разномастные домики индивидуальных застройщиков появились перед Романовичами относительно недавно, но строительные работы идут здесь полным ходом. Приятно, что территория застройки относительно чистая. Зато задворки этой площадки, поближе к железной дороге, вдоль которой находится небольшая дачная застройка, усеяны рваной пленкой. Все-таки неистребима психология некоторых граждан: образцовый порядок на своем дворе и мусор за забором. Подобную ситуацию члены рейдовой бригады увидели и возле водозабора “Речной”, что в деревне Поколюбичи — аккуратные клетки огородов с рядками подвязанной малины и мусорные штабеля у дороги.

Возле хальчанской фермы вместе с мусором валялась и дохлая корова

Деньги, которые сжигаем и закапываем

Известно, что свалки загрязняют не только землю, но и грунтовые воды. Ядовитые вещества, которые содержатся в старой бытовой технике и аккумуляторах, перегоревших лампах дневного освещения и другой рухляди, могут проникнуть даже в подземные водоносные слои и стать причиной загрязнения водопроводной и колодезной воды. Поэтому и требуется соблюдать технологию содержания и правила эксплуатации городских полигонов. В частности, окружать их земляными валами, обустраивать подъездные дороги. Побывав здесь неделю назад, экологи лицезрели мусорные Гималаи за пределами свалки. Сельсовету было выдано предписание навести порядок. Мусорные горы сейчас убраны, но прилегающая территория захламлена бытовыми отходами, ветер разносит хлам по полям. Кстати, заготовителям вторсырья можно смело ехать сюда за пластмассой и стеклом, которых здесь навалом.

Зато за деревней Хальч, поблизости животноводческой фермы, местное хозяйство с мусорными завалами решило разобраться основательно. После неудачной попытки поджечь одну из куч бытового мусора, пригнали к ферме бульдозер. Он-то и стаскивал в ямы кучи хлама — куски старой черепицы, доски, другие строительные отходы. Почему закапываются в землю ценные вторичные ресурсы? В администрации местного хозяйства только развели руками. Зато пообещали, что постараются следить за порядком. И не повторится случай с дохлой коровой, которая ранее была обнаружена экологами на этой же территории...

Попытались убрать несанкционированную свалку и на территории, прилегающей к животноводческой ферме в деревне Новоселки Ветковского района. Как говорится, хотели как лучше, а получилось как всегда: в одном месте подгребли, в другом — припахали. Но мусор-то никуда не испарился.

Мария ЗУБЕЛЬ
Фото автора

Домик по улице Садовой в д. Хальч

НА ЗАМЕТКУ

За размещение отходов вне предусмотренных для этого мест (урн, контейнеров, площадок и др.) нарушителям грозит штраф в размере от 5 до 50 базовых величин. ИП в этом случае предусмотрено наказание до 200, юридическому лицу — до 1000 базовых величин.

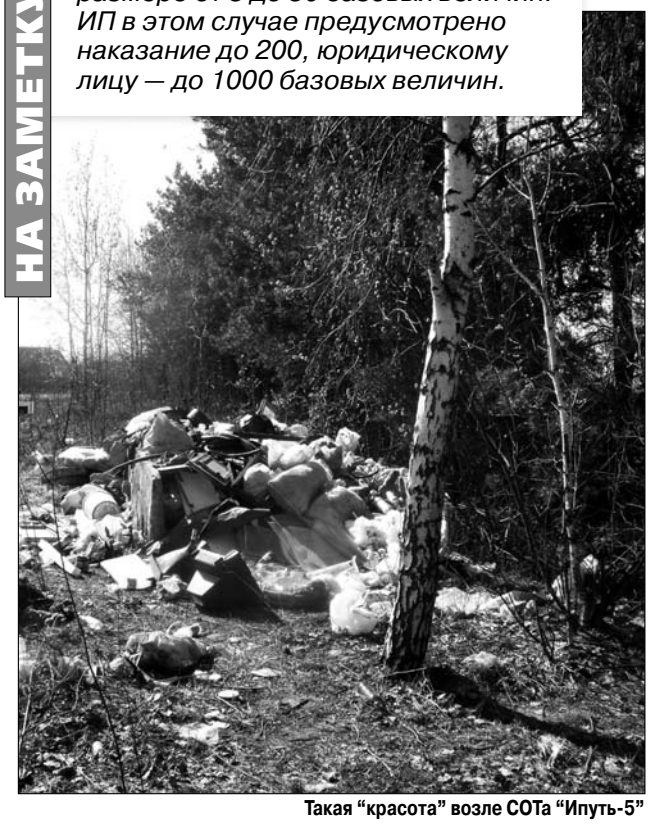
Такая “красота” возле СОТа “Ипуть-5”

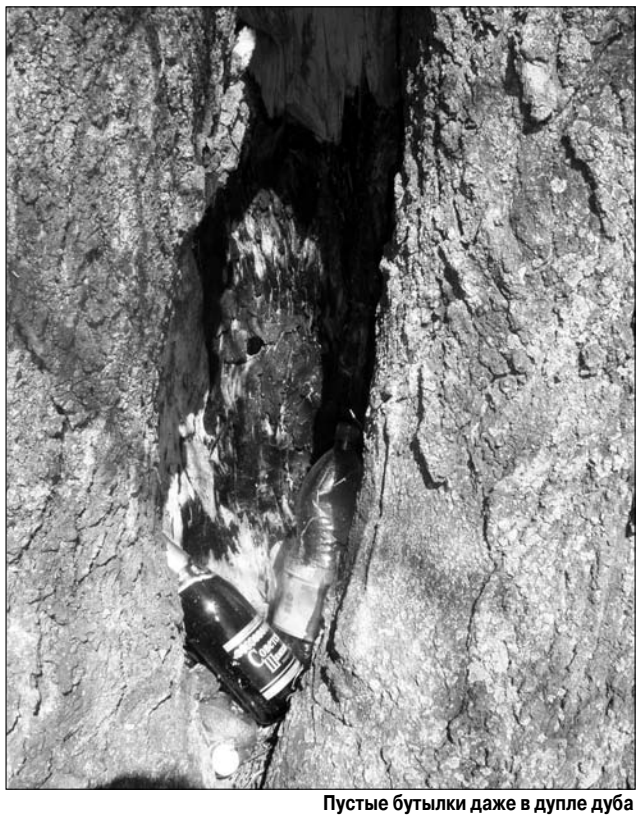
Пустые бутылки даже в дупле дуба

Кстати

Экологи напоминают, что весенняя генеральная уборка уже началась, и сейчас самое время разобраться со стихийными свалками, навести порядок во всех укромных уголках. Минприроды в этом году создало межведомственную рабочую группу для координации действий по наведению порядка на земле. Представители ее вместе с экологами продолжат выезды в районы, чтобы лучше контролировать этот процесс.

ФАКТОР СМЕХА

Весело, находчиво, с огоньком

В Гомеле прошел отборочный тур областного фестиваля команд КВН среди филиалов и структурных подразделений открытого акционерного общества “Гомельхлебпром”.

Все знают, что 1 апреля никому не стоит верить. Однако зрители, до отказа заполнившие зал Дворца творчества детей и молодежи, твердо верили, что в этот день их ждут искрометный юмор, забойные номера и море позитива. Ожидания оправдались — кавээнщики “Гомельхлебпрома” выступили так, что заряда позитивной энергии зрителям и самим игрокам хватит на целый год.

Это был очередной отборочный тур фестиваля КВН, который давно стал у хлебпромовцев доброй традицией. Начало празднику смеха, веселья и хорошего настроения положила приветственная речь генерального директора ОАО “Гомельхлебпром” Натальи Веромеевой. Она напомнила всем известный факт: если ты хорош на сцене или, например, в спорте, то и в труде ты — один из первых. По ее словам, все кавээнщики состоят в активной “сотне” — самой бодрой, боевой и перспективной части коллектива. “Активная жизненная позиция — неотъемлемая черта успешного работника. Поэтому все праздники мы проводим только активно, хоть и приходится жертвовать какими-то средствами, рабочим и личным временем. Но поверьте — все окупается. Сегодняшнее веселье обязательно обернется высокими результатами в производственной деятельности”, — подчеркнула Наталья Викторовна.

Словам генерального директора вторило и название турнира – “Мы в работе хороши и смеемся от души”. Тему для самой игры выбрали общереспубликанского значения — “Гостеприимство — национальная черта белорусов”. Обеспечивающие всю Гомельщину хлебом люди доказали, что не только разбираются в гостеприимстве, но и прекрасно шутят в тему. Уровень находчивости и градус веселья команд определялись компетентным жюри, в состав которого вошли профессиональные кавээнщики. Председателем жюри был капитан известной гомельской команды “ПэПэ” Денис Казаковский.

Турнир прошел в два этапа — приветствие и музыкальный конкурс. Участвовали 13 команд, представивших трудовые коллективы филиалов и структурных подразделений “Гомельхлебпрома” со всех уголков области. Игра получилась яркой и динамичной, а некоторые номера смотрелись бы достойно даже в высшей лиге.

В итоге первое место досталось команде аппарата управления, доказавшей, что веселить и руководить можно с равным успехом. Победители, кстати, запомнились как удачными шутками, так и экипировкой (отдельное спасибо — ОАО “Коминтерн”). Второе место заняла команда Светлогорского хлебозавода. Третье же, набрав одинаковое количество баллов, разделили между собой сразу три команды — Гомельские производства № 3, 4 и коллектив базы ПТО.

День юмора и смеха, несомненно, удался. Во время награждения команд председатель профсоюзного комитета предприятия София Зайцева выразила уверенность в том, что зрители надолго запомнят и саму игру, и ту особую атмосферу, которая царила на сцене. А многие шутки и приколы, по словам Софии Георгиевны, обязательно уйдут в народ и не раз еще повеселят большой и дружный коллектив.

Роман СТАРОВОЙТОВ

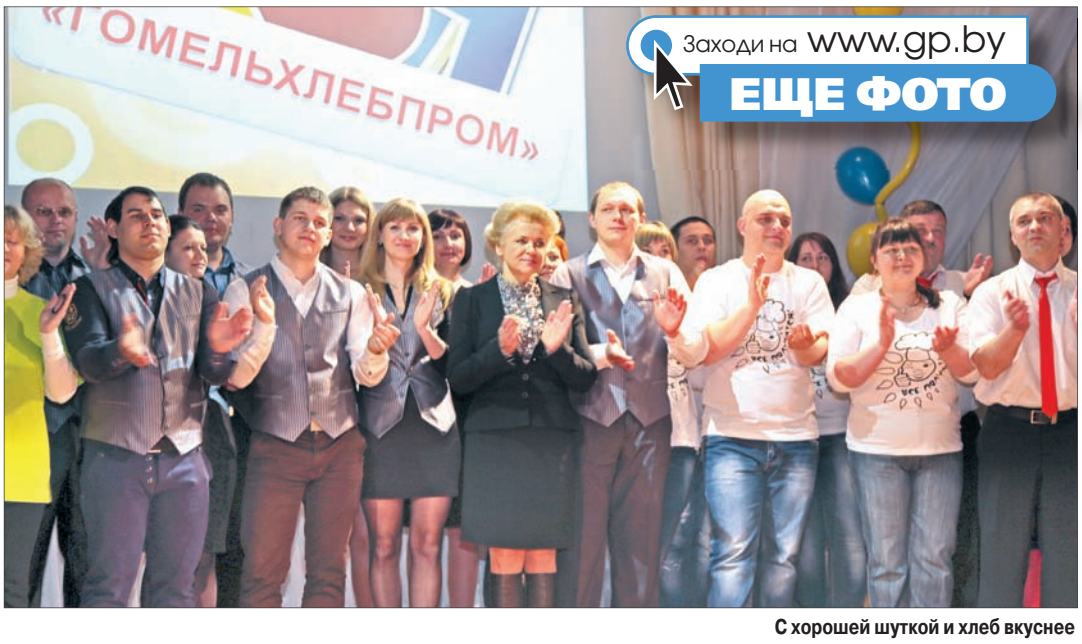

ФОТО ОЛЕГА БЕЛОУСОВА

С хорошей шуткой и хлеб вкуснее

Подборка “перлов” от хлебпромовцев

* * *

Работник хлебопекарни во сне переворачивает жену до 20 раз за ночь.

(Аппарат управления)

* * *

— Мам, а почему я без одеяла проснулся?

— А гречку ты холодной есть будешь?

* * *

— Алло, булочная, к вам бублики поступили? Вот видишь, сынок, даже бублики поступили.

(Производство № 3, Гомель)

* * *

— Хлеб — основа всего! В том числе колбасы, котлет, сосисок...

(Производство № 4, Гомель)

* * *

Своим окладом довольны только святые на иконе.

(Рогачевский хлебозавод)

* * *

— Что-то у меня блины с Масленицы залежались. Птицам скормить, что ли?

— Ну попробуй... Дятлам.

(Мозырский хлебозавод)

КОШЕЛЕК

В финансисты я б пошел...

5 062 842 рубля — номинальная начисленная средняя зарплата жителей области в феврале.

По информации главного статистического управления области, это на 1,9% (на 92,6 тысячи рублей) больше, чем было в первый месяц года. Реальная же зарплата (ее рассчитывают с учетом роста потребительских цен на товары и услуги) по сравнению с январем уменьшилась — на 0,1%.

По уровню доходов в феврале лидируют финансисты. В отрасли промышленности средняя зарплата составила 5 миллионов 860 тысяч рублей. При этом тем, кто занят в производстве кожи и обуви, было начислено в среднем 3 миллиона 584 тысячи, а в производстве кокса, нефтепродуктов и ядерных материалов — 10 миллионов 773 тысячи рублей. Самая маленькая зарплата по-прежнему у работников образования. Не намного больше получают в сельском хозяйстве и здравоохранении. Зарплата врачей составила 6 миллионов 380 тысяч рублей, среднего медперсонала — 3 миллиона 755 тысяч.

Если посмотреть в разрезе регионов, то самая высокая зарплата в феврале была у жителей Мозырского (5 708 825 рублей), Жлобинского (5 655 610) и Речицкого (5 574 826) районов. Гомельчане с цифрой в 5 457 673 рубля на четвертом месте.

Номинальная среднемесячная зарплата за январь — февраль составила 5 011 740 рублей. По сравнению с соответствующим периодом прошлого года реальная зарплата выросла на 3,4%.

Татьяна ЕРМАКОВА

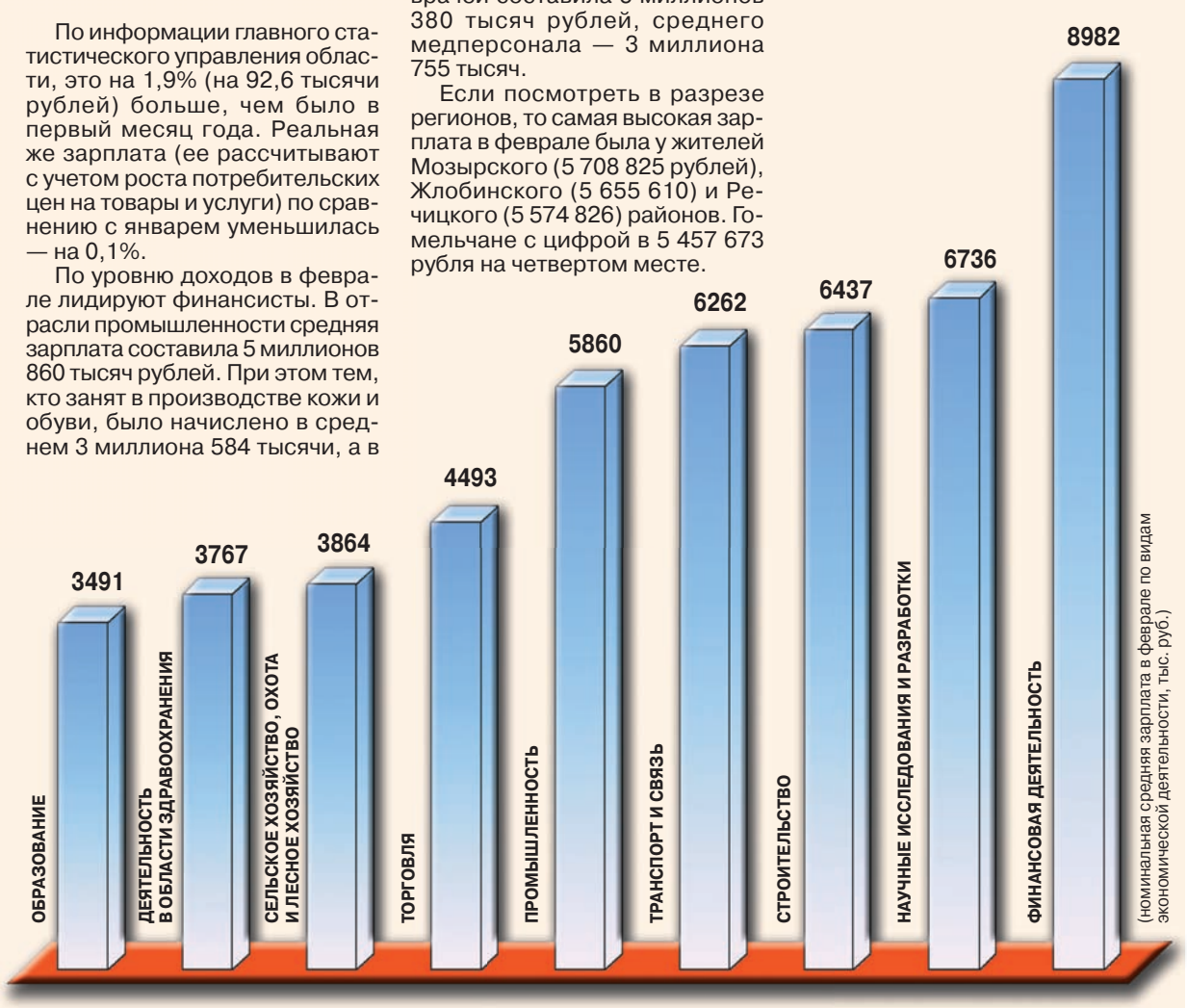

АВТО И МЫ

Пошлины идут на дело

Совмин решил, как будут распределяться средства, полученные от недавно введенной госпошлины на авто.

Нормативы распределения средств утверждены постановлением Совета Министров № 283 от 28 марта. Новый “транспортный налог”, по данным Министерства транспорта, позволит собрать в этом году 1,6 триллиона рублей, или примерно 162 миллиона долларов.

Согласно постановлению, в Гомельскую область будет направлено 15,9% собранных средств, или 26 миллионов долларов. По подсчетам Главного управления автомобильных дорог Минтранса, на эту сумму можно построить почти 10 километров новой дороги. Однако как именно тратить полученные от автомобилистов деньги, будут решать уже в области. Вполне возможно, они пойдут на ямочный ремонт.

Роман СТАРОВОЙТОВ

ДЗЕЛАВЫ КЛІМАТ

“Гомельшына” пашырае межы

Аптовы цэнтр “Гомельшына” адкрытага акцыянернага таварыства “Гомельхімгандаль” ужо на працягу некалькіх гадоў запар з’яўляецца адным з лепшых дылераў вядомага бабруйскага прадпрыемства “Белшына”.

Гэта структура працягвае дынамічна развівацца. Вось і ў мінулым годзе ў параўнанні з 2012-м значна ўзрос тавараабарот, які павялічваецца і сёлета. Расце і колькасць пакупнікоў. З улікам гэтага падраздзяленне пастаянна пашырае межы сваёй дзейнасці як у вобласці, так і ў цэлым па рэспубліцы, стварае свае прадстаўніцтвы па ўсёй краіне ў абласных і асобных буйных раённых цэнтрах. Як паведамляе намеснік генеральнага дырэктара “Гомельхімгандлю” Валерый Голаў, толькі ў апошнія месяцы створаны тры новыя філіялы ў Мінску, Глыбокім і Лідзе. Такім чынам, іх ужо дванаццаць. У перспектыве плануецца арганізаваць новыя структуры па рэалізацыі шын і ў іншых рэгіёнах Беларусі.

С. ДАРОЖНЫ

Быстрее, выше, смешнее

Фотокорреспондент "ГП" взглянул на спорт под необычным углом

Обычно в объективы камер попадают самые триумфальные моменты — рекорды, голы, награждения. Но спорт, как и сама жизнь, куда более разнообразен и ярок. Здесь есть место юмору (в том числе и подтруниванию над самим собой), разочарованиям, преодолениям, страху и воле к победе.

Александра ЛЕСИНА
Фото Олега БЕЛОУСОВА

Чем выше планка — тем глубже погружение

Психологическая атака. Пришел, увидел, устрашил

Нелегок путь из кандидатов в мастера

Двойной тулуп теперь не в моде

Согну тебя нежно

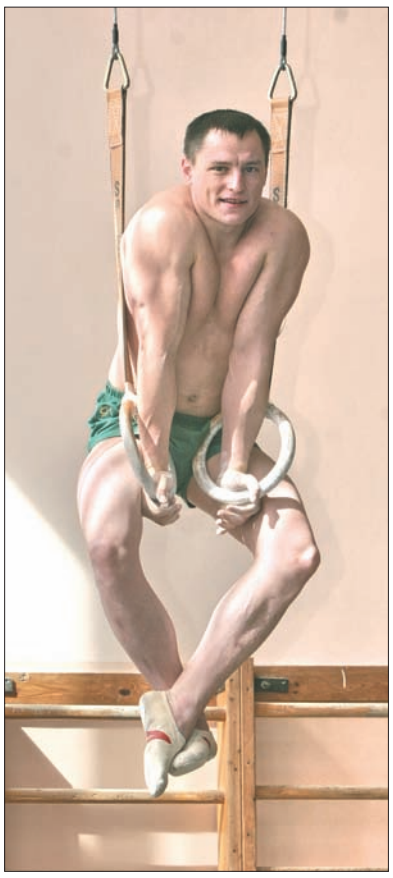

Два кольца, а посередине…

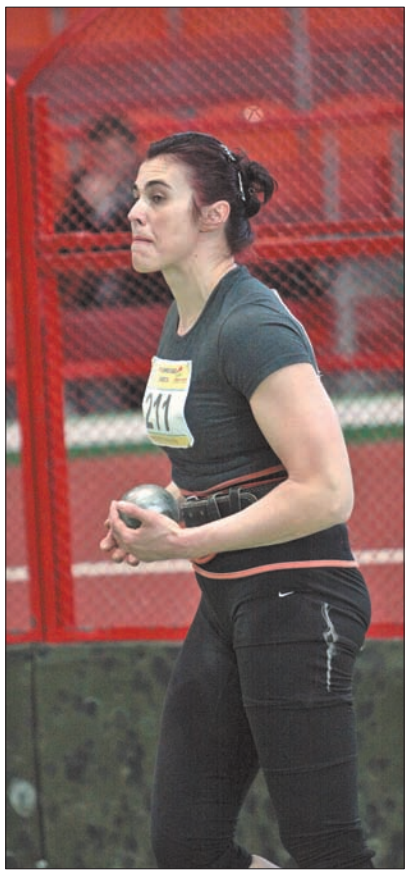

Пора менять ядра на гранату

Ну очень масс-с-совый забег

Дать не взять

Желание спасти Лену Новик объединило сотни людей по всему миру. Несколько лет назад девочке был поставлен диагноз “острый лимфобластный лейкоз”. Иными словами, рак крови. Цену жизни назвали немецкие врачи — 300 тысяч евро. Гомельчане, а среди них и читатели “ГП” (наша газета писала о сборе средств на лечение малышки 8 ноября 2013 года), небезразличные люди собрали нужную сумму. Однако 23 февраля в клинике в Аугсбурге Лена умерла.

СПАСТИ РЕБЕНКА

Это последний шанс девочки на жизнь

Потеряв родную дочь, гомельчанка Галина Сандюк хочет удо-ерить девочку, больную лейкозом. Сейчас жизнь ребенка под угрозой, но женщина надеется спасти малышку.

Ангел, который нужен на земле

“У Леночки Новик непростая ьба. Она сирота. Пять лет из их одиннадцати мужественно ется с тяжелой болезнью. У рак крови. Девочка проходи- ечение в Гомеле и Минске. На торое время болезнь отступи- но спустя год опять дала о себе ть. В начале октября Леночке ало плохо, и она попала в онко- нтр в Боровлянах... Вскоре ей требуется трансплантация кос- ного мозга. Сумма этой опера- ии просто огромна, а собрать ее жно до декабря... 259 913 долла- ов — вот сколько стоит Жизнь Ле- . Друзья, помогите спасти а!” Эти слова адресованы еравнодушным людям. Их прочесть как на сайте в Ин- е, так и на расклеенных по стовках.

лованный судьбой ребенок тронул душу матери. “Она такая ласковая, нежная, словно ангелочек, — не скрывает чувств Галина. — Никогда грубого слова не скажет. Она даже внешне похожа на меня. Жалею, что сразу не удочерила малышку, а только оформила опекунство”. Сейчас все документы собраны, осталось официально узаконить право называться мамой.

Просто, как положить деньги на телефон

...После курса химиотерапии, проведенного в прошлом году, у Леночки отросли чудесные пепельные кудряшки. Чтобы подбодрить девочку, для нее организовали фотосессию. На снимках она будто спустившийся на землю ангел — хрупкий, воздушный...

13 октября Леночка Новик снова попала в онкоцентр. С тех пор круг-

Сверхсрочный сбор на операцию

Теперь у многих из тех, кто помогал, появился закономерный вопрос: что будет с деньгами, которые остались на счете? И кто вправе ими распоряжаться?

— При закрытии благотворительного счета остаток средств переводится в учреждение банка на счет его владельца, в данном случае официального опекуна Лены — Галины Сандюк, — прокомментировала ситуацию гомельский юрист Ирина Баранаускайте.

Впервые о том, что будет с деньгами, если Лене они не понадобятся, говорила волонтер Валерия Лобанова, занимавшаяся финансовыми вопросами на протяжении благотворительного сбора. В декабре 2013 года в интервью Первому городскому телеканалу она в присутствии официального опекуна Лены Галины Сандюк пообещала, что деньги, оставшиеся после лечения девочки, будут перечислены на счета других больных детей. Конечно, тогда, три месяца назад, все были настроены оптимистично, и о плохом думать не хотелось. Но, к сожалению, ребенок умер, и тема денег всплыла снова. На 20 марта после всех издержек, связанных с похоронами, сумма на благотворительном счете составляла 210 219, 20 евро. Об этом волонтеры и сама Галина Николаевна сообщили в социальных сетях.

Кстати, с момента начала сбора средств новостная лента в группах “Вконтакте” и “Одноклассниках” обновлялась чуть ли не каждый час. Сказать, что сейчас опекун и волонтеры так же часто сообщают общественности о последних событиях, нельзя. Но понять это можно: только 4 апреля по девочке было 40 дней.

— Первые две недели люди понимали, что у человека горе — умер ребенок, поэтому вопросов о деньгах не задавали. Но когда проходит месяц — извините, — считает волонтер Виктория Щевкун, которая также помогала собирать средства в группе в “Одноклассниках”. — Время идет, а больным детям нужна помощь. Причем срочно.

На самом деле, первые финансовые операции по переводу средств с благотворительных счетов (банковского и электронных) прошли 25 марта (с телом девочки в Гомеле простились 13 марта). 24 000 евро были переведены на счета четырех детей. Два счета после пожертвования оказались закрыты.

За день до этого в Интернете появилось обращение волонтера, который все шесть лет находился рядом с Леной Новик. Олег — близкий друг семьи Сандюк. Именно он познакомил Галину Николаевну с девочкой. В своем письме, адресованном узкому кругу лиц, молодой человек призвал потратить оставшиеся средства на обустройство больниц. Правда, нашлись те, кто пожелал предоставить обращение на общественный суд и опубликовал письмо в Интернете:

“Пишу для того, чтобы вы захотели и смогли изменить свою жизнь и жизнь близких! Поймите, если каждый внесет свою лепту (заменит шторку в душе или купит раскладушку в отделение), больница за год изменится до неузнаваемости!.. Мы можем писать и говорить об отношении к нам со стороны врачей, тогда они не смогут оставаться такими безразличными! Мы можем создать фонд и платить зарплату достаточного размера и требовать хорошего отношения и качественного лечения. Если дело в деньгах, конечно. А что делать с оставшейся суммой на счете? Я думаю, на всех детей не хватит. Хватит на пару человек, не более. А сотня других, таких же, как мы с Леной, будут и дальше пребывать в том же ужасе, тихо уходя в мир иной, оставленные один на один со своими проблемами. Изменив же систему взаимоотношений, а также улучшив условия в больницах, мы поможем тысячам”.

Свою позицию в письме Олег объясняет плохим отношением врачей Республиканского научно-практического центра детской онкологии, гематологии и иммунологии в Боровлянах к пациентам. Основные претензии — общение в форме монолога, безразличие. В подробностях, с примерами из личного опыта, мужчина рассказывает, как именно проходили будни Лены Новик и ее близких в больнице. Вот один из них: “Родители выполняют большую часть работы медперсонала. Готовят еду, относят анализы, убирают все вокруг, контролируют прием лекарств, просят таблетки, напоминая, что их должны дать, следят, чтобы не закончилась капельница, меняют пакеты с инфузионным раствором, потому что часто легче сделать это самому, считают капельки в минуту, вычисляя скорость поступления лекарства в вену, примерную, на глаз и т. д. Инфузоматы (аппараты дозировки и скорости подачи лекарства в вену), которые есть во всем цивилизованном мире, давно сломаны. Таблетки могут закончиться и новые вам дадут только через пару дней, потому что кто-то забыл их получить, или вместо утра дадут в обед...”

После публикации обращения на форумах появились защитники больницы и медиков. Большинство — бывшие пациенты или родители, чьи дети пошли в школу благодаря стараниям белорусских врачей. Не согласны с позицией Олега и сами медики.

— Мы буквально вытащили Лену с того света. Ежедневно в течение трех месяцев работали целыми сутками, некоторые врачи приходили и в выходные, лишь бы помочь. А в итоге получаем такую благодарность? — прокомментировала заместитель директора РНПЦ детской онкологии, гематологии и иммунологии Оксана Романова. — Мое личное мнение: такая финансовая помощь после таких заявлений нам не нужна. Государство и люди, которые также здесь проходили лечение, оказывают нам достойную поддержку...

Неоднозначность ситуации вызвала острую реакцию в Интернете. Пользователи условно разделились на три лагеря.

Первые согласны с Олегом и выступают за приобретение медицинского оборудования, а также покупку мебели, телевизоров и других вещей, которые смогут сделать пребывание в больнице более комфортным.

Наталья (комментарий к обсуждению на сайте “Одноклассники”): “Галина, Олег, помогите онкоклиникам. Не важно — в Гомеле или в Минске, детским или взрослым. Просто столкните этот поезд с мертвой точки. Когда начинались сборы на Лену, мы с мужем никогда ни ее, ни других не обходили стороной. Я сама мама двоих детей. И моему младшему всего 10 месяцев. А 3 месяца назад я узнала, что у меня тоже рак. Хоть оборудованием, хоть чем-нибудь помогите онкоклиникам...”

Вторые — нужно сказать, что пока по численности они лидируют, — считают, что все оставшиеся средства нужно немедленно перечислить на счета других нуждающихся детей. Следует заметить, что вторая группа очень агрессивно высказывается против намерений помочь больницам. На взгляд этих людей, бороться с проблемами здравоохранения народными деньгами смысла нет. Куда более действенно написать в прокуратуру, чтобы безразличных врачей в больницах больше не было.

Ольга (комментарий к обсуждению на сайте “Одноклассники”): “Если бы я знала, что в конечном счете деньги на лечение детей придется вытягивать клещами, я бы ни за что не стала помогать. Я тоже участвовала в сборе и хочу, чтобы средства отдали другому ребенку, чтобы ему помогли сегодня, а не тогда, когда у врачей чувства появятся”.

Третий лагерь самый малочисленный и выступает за создание специального фонда. Люди предлагают все деньги оформить как вклад, проценты по которому будут перечисляться на благотворительные счета. Правда, такая идея не находит отклика в сердцах большинства. Официальный опекун Лены Новик ее тоже полностью отвергла, сказав, что “годы и нервы не те для создания фонда и обеспечения его постоянной работы”.

Юлия (комментарий к обсуждению на сайте “Одноклассники”): “Около 14 000 000 мы с мужем отдали со своего сбора. Кроме того, наш сбор оказался бесцельным. Так как у нас есть силы оплачивать лечение нашего ребенка, то все деньги мы перевели Леночке. Сейчас мы всей семьей хотим, чтобы деньги были перечислены другому ребенку. Деньги не ваши. Они принадлежат детям”.

Тем не менее в сложившейся ситуации решать, что делать с тысячами евро, предстоит только Галине Сандюк:

— Сейчас я бы хотела разделить сумму, условно говоря, 50 на 50. Половину — на лечение детей, вторую — на обустройство больниц. Каждый день мы понемногу переводим средства нуждающимся детям и информируем людей об этом через социальные сети, а вот с покупкой оборудования все обстоит сложнее. Конечно же, мы не будем приобретать в клиники диваны и телевизоры. Цель — приобрести современное оборудование, которое поможет в диагностике и лечении. Например, планируем купить инфузоматы, реанимобиль и другую аппаратуру, которую в больнице посчитают необходимой.

На 31 марта сумма на благотворительном счете в Беларусбанке составляла 181 807, 03 евро.

Анастасия ПИСЧЕНКОВА

Финансовая помощь детям
с 25 по 31 марта со счета Галины Сандюк:
1) Карина Короленко — 8.000 евро
2) Настя Питерская — 20.000 евро
3) Ангелина Грибовская — 1.000 евро
4) Арсений Пенкрат — 2.000 евро
5) Даниил Страшинский — 21.000 евро
6) Захар Сидоренко — 15.000 евро
7) Дарья Демьянцева — 2.000 евро

О БЛАГЕ ВЕСТЬ

Птица гнезда не вьет, девица косу не плетет

7 апреля православные верующие отметят Благовещение Пресвятой Богородицы.

Этот христианский праздник связан с рождением Иисуса Христа. Как трактует Евангелие, архангел Гавриил явился к Деве Марии и принес ей Благую весть о том, что она стала избранной, “обрела благодать у Бога” и вскоре родит миру Спасителя.

У верующих это день смирения и светлого почитания великого таинства непорочного зачатия. Время, когда каждый человек особенно сильно чувствует свою неразрывную связь с Богом.

Традиции Благовещения Пресвятой Богородицы перекликаются с обычаями Пасхи. Одна из них тесно связана с двумя атрибутами праздника: хлебом, символизирующим тело Христа, и красным вином, означающим кровь Христову. В старину на торжественном богослужении в церкви проходил чин хлебопреломления, после чего освященные хлеб и вино раздавали прихожанам. Сейчас верующие в канун праздника выпекают просфоры — маленькие сухие лепешки, которые освящают в храме. Очень красивый обычай в праздник Благовещения — выпускать птиц из клеток на волю — означает духовное освобождение человека и внутреннюю свободу, обретенную в приближении к Богу.

Считается, что в праздник Благовещения Пресвятой Богородицы нельзя работать и заниматься хозяйственными делами. А истинно верующим стоит забыть о земных хлопотах, обратить мысли к духовному и провести день в молитвах.

Также нужно воздержаться от заключения помолвок и проведения обрядов бракосочетания, если праздник выпадает на один из дней Великого поста. В дни Светлой Седмицы запрещено венчаться в церкви, а также проводить обряд Крещения.

Татьяна ПРЕЖИНА

ИЗВЕЩЕНИЕ

о проведении аукциона по продаже государственного имущества

Организатор аукциона: фонд “Гомельоблимущество”, г. Гомель, пр-т Ленина, 3, тел. (0232) 70-36-43.

Аукцион проводится **6 мая 2014 года в 11.00** по адресу: г. Гомель, пр-т Ленина, 3, (4-й этаж, каб. 411), в соответствии с Положением о порядке организации и проведения аукционов по продаже объектов, находящихся в государственной собственности, без продажи права заключения договора аренды земельного участка, необходимого для обслуживания отчуждаемого имущества, утвержденным постановлением Совета Министров Республики Беларусь 26 марта 2008 года № 462.

Лот № 1

Сведения о недвижимом имуществе: капитальное строение: здание ясли-сада (склад, овощехранилище), одноэтажное, кирпичное, инв. № 331/С-6319, 535,1 кв. м.

Место нахождения: Гомельская область, Ельский район, Старовысоковский с/с, д. Дуброва, пер. Садовый, д. 3.

Информация о земельном участке: площадь — 0,4409 га в аренду на 50 лет.

Начальная цена недвижимого имущества (рублей): 356 011 330.

Продавец недвижимого имущества: коммунальное сельскохозяйственное унитарное предприятие “Совхоз “Коммунист”, Гомельская область, Ельский район, а/г Заширье, ул. 50 лет СССР, 32, тел. (02354) 2-05-79.

Условия, связанные с использованием земельного участка: под размещение объектов социального, административно-бытового, производственного, торгового назначения, а также проведение реконструкции под жилое помещение.

Иные условия, предусмотренные в решении об изъятии земельного участка: заключить с Ельским райисполкомом договор аренды земельного участка и осуществить в двухмесячный срок со дня его подписания государственную регистрацию прав, ограничений прав на земельный участок; юридическому лицу в течение шести месяцев, а гражданину в течение одного года с момента возникновения права на земельный участок приступить к его занятию в соответствии с целью и условиями предоставления; получить в установленном порядке архитектурно-планировочное задание и технические условия для инженерно-технического обеспечения объекта строительства, разрешение Ельского райисполкома на проведение проектно-изыскательских работ, разработку строительного проекта на строительство объекта в срок, не превышающий 2 года; приступить к строительству объекта в течение шести месяцев со дня утверждения в установленном порядке проектной документации на строительство такого объекта; снять на занимаемом земельном участке плодородный слой почвы и использовать его согласно проекту рекультивации; осуществить строительство объекта в сроки, определенные документацией.

Задаток для участия в аукционе (рублей): 71 000 000.

Лот № 2

Сведения о недвижимом имуществе: капитальное строение: нежилое здание с крыльцом, 1-этажное, кирпичное, 298,1 кв. м. Объект продается без наличия документов, удостоверяющих государственную регистрацию прав на данное имущество.

Место нахождения: Гомельская область, Наровлянский район, Наровлянский с/с, д. Конотоп, ул. Школьная, 1Б.

Информация о земельном участке: площадь — 0,0882 га в аренду на 50 лет. Ограничения в использовании земельного участка в связи с его расположением на природной территории, подлежащей специальной охране (водоохранная зона реки Припять) и частично в охранной зоне объектов инженерной инфраструктуры (охранная зона линии электропередачи напряжением 10 кВ).

Начальная цена недвижимого имущества (рублей): 64 065 166 (снижена на 80%).

Расходы, связанные с формированием земельного участка (рублей): 2 314 391.

Продавец недвижимого имущества: коммунальное сельскохозяйственное унитарное предприятие “Владимировский-Головчицы”, Наровлянский район, а/г Головчицы, тел. (02355) 9-32-23.

Условия, связанные с использованием земельного участка: при условии реконструкции под здание для производственных целей.

Иные условия, предусмотренные в решении об изъятии земельного участка: заключить с Наровлянским райисполкомом договор аренды земельного участка и в двухмесячный срок со дня заключения договора аренды обратиться за государственной регистрацией прав на земельный участок; получить в установленном порядке архитектурно-планировочное задание и технические условия для инженерно-технического обеспечения объекта строительства (реконструкции), разрешение Наровлянского райисполкома на проведение проектно-изыскательских работ и разработки строительного проекта на строительство (реконструкцию) объекта в срок, не превышающий двух лет; приступить к строительству объекта в течение шести месяцев со дня утверждения в установленном порядке проектной документации на строительство такого объекта; завершить строительство объекта в сроки, определенные проектной документацией.

Задаток для участия в аукционе (рублей): 12 800 000.

Лот № 3

Сведения о недвижимом имуществе: капитальное строение: здание банно-прачечного комбината с пристройкой и 3 крыльцами, 2-этажное, кирпичное, 497,3 кв. м. Объект продается без наличия документов, удостоверяющих государственную регистрацию прав на данное имущество.

Место нахождения: Гомельская область, Хойникский район, Стреличевский с/с, а/г Стреличево, ул. Советская, 6А.

Информация о земельном участке: площадь — 0,2648 га в аренду на 25 лет.

Начальная цена недвижимого имущества (рублей): 50 727 501 (снижена на 80%).

Расходы, связанные с формированием земельного участка и его государственной регистрацией (рублей): 2 218 595.

Продавец недвижимого имущества: коммунальное сельскохозяйственное унитарное предприятие “Экспериментальная база “Стреличево”, Хойникский район, а/г Стреличево, ул. Советская, 8, тел. (02346) 9-21-42.

Условия, связанные с использованием земельного участка: при условии реконструкции под здание бытового обслуживания населения.

Задаток для участия в аукционе (рублей): 10 000 000.

Лот № 4

Сведения о недвижимом имуществе: капитальное строение: здание банно-прачечного комбината с 4 крыльцами, 1-этажное, кирпичное, 413,8 кв. м. Объект продается без наличия документов, удостоверяющих государственную регистрацию прав на данное имущество.

Место нахождения: Гомельская область, Хойникский район, Поселичский с/с, а/г. Велетин, пер. Советский, 2.

Информация о земельном участке: площадь — 0,1746 га в аренду на 25 лет.

Начальная цена недвижимого имущества (рублей): 90 455 743 (снижена на 80%).

Расходы, связанные с формированием земельного участка и его государственной регистрацией (рублей): 2 428 399.

Продавец недвижимого имущества: коммунальное сельскохозяйственное унитарное предприятие “Велетин”, Хойникский район, а/г Велетин, тел. (02346) 2-14-03.

Условия, связанные с использованием земельного участка: при условии реконструкции под здание неустановленного назначения.

Задаток для участия в аукционе (рублей): 18 000 000.

Лот № 5

Сведения о недвижимом имуществе: капитальные строения: здание столовой с 5 крыльцами и отмосткой, 1-этажное, кирпичное, 289,5 кв. м, здание овощехранилища, 1-этажное, кирпичное, 74,2 кв. м. Объекты продаются без наличия документов, удостоверяющих государственную регистрацию прав на данное имущество.

Место нахождения: Гомельская область, Хойникский район, г. Хойники, ул. Садовая, 50, 50/1.

Информация о земельном участке: площадь — 0,2326 га в аренду на 25 лет.

Начальная цена недвижимого имущества (рублей): 242 663 491 (снижена на 80%).

Расходы, связанные с формированием земельного участка и его государственной регистрацией (рублей): 2 479 856.

Продавец недвижимого имущества: коммунальное сельскохозяйственное унитарное предприятие “Судково”, Хойникский район, н. п. Судково, ул. Карася, 2А, тел.: (02346) 9-38-60, 9-38-33.

Условия, связанные с использованием земельного участка: при условии реконструкции под здание неустановленного назначения.

Ограничения в использовании земельного участка на площади 0,0394 га в связи с его расположением в охранной зоне линии электропередачи.

Задаток для участия в аукционе (рублей): 48 000 000.

Лот № 6

Сведения о недвижимом имуществе: капитальные строения: здание административно-хозяйственное с тамбуром, террасой, отмосткой, крыльцом, уборной, калиткой с забором, воротами, забором, асфальтовым покрытием, инв. № 343/С-49984, 2-этажное, кирпичное, 390,2 кв. м, мастерская с пристройкой и навесом, инв. № 343/С-50004, 1-этажная, кирпичная, 194,3 кв. м.

Место нахождения: Гомельская область, Хойникский район, Великоборский с/с, а/г Великий Бор, ул. Мира, 5, 5/1.

Информация о земельном участке: площадь — 0,4239 га в аренду на 25 лет.

Начальная цена недвижимого имущества (рублей): 120 378 459 (снижена на 80%).

Продавец недвижимого имущества: коммунальное дочернее унитарное предприятие мелиоративных систем “Хойникское ПМС”, Гомельская область, г. Хойники, ул. Революционная, 5, тел. (02346) 3-36-73.

Условия, связанные с использованием земельного участка: при условии реконструкции под здание неустановленного назначения.

Задаток для участия в аукционе (рублей): 24 000 000.

Иные условия, предусмотренные в решении об изъятии земельного участка по лотам № 3 — 6: заключить с Хойникским райисполкомом договор аренды земельного участка и обратиться в двухмесячный срок после заключения договора аренды земельного участка за государственной регистрацией перехода права на земельный участок; получить архитектурно-планировочное задание и технические условия для инженерно-технического обеспечения объекта строительства (реконструкции), разрешение Хойникского райисполкома на проведение проектно-изыскательских работ и разработки строительного проекта на строительство (реконструкцию) объекта в срок, не превышающий двух лет; приступить к строительству объекта в течение шести месяцев со дня утверждения проектной документации на строительство объекта; завершить строительство объекта в сроки, определенные проектной документацией.

Лот № 7

Сведения о недвижимом имуществе: капитальное строение: здание библиотеки с 6 крыльцами, 3 навесами, котельной, сараем, забором, инв. № 323/С-19260, 2-этажное, кирпичное, 715,1 кв. м.

Место нахождения: Гомельская область, Кормянский район, Литвиновичский с/с, д. Октябрево, ул. Школьная, 22.

Информация о земельном участке: площадь — 0,4782 га в аренду на 49 лет.

Начальная цена недвижимого имущества (рублей): 261 871 413 (снижена на 80%).

Продавец недвижимого имущества: отдел идеологической работы, культуры и по делам молодежи Кормянского райисполкома, г. п. Корма, ул. Ильющенко, 36, тел. (02337) 2-22-46.

Условия, связанные с использованием земельного участка: при условии реконструкции под объекты административного назначения, коммунального, бытового назначения, торговли, здравоохранения и предоставления социальных услуг, для обслуживания населения, мелкие производственные объекты, деятельность которых не оказывает вредного воздействия на окружающую среду.

Иные условия, предусмотренные в решении об изъятии земельного участка: заключить с Кормянским райисполкомом договор аренды земельного участка и в течение двух месяцев со дня его подписания обратиться за государственной регистрацией возникновения права на земельный участок; получить архитектурно-планировочное задание и технические условия для инженерно-технического обеспечения объекта строительства (реконструкции), разрешение Кормянского райисполкома на проведение проектно-изыскательских работ и разработку строительного проекта на строительство объекта в срок, не превышающий один год; приступить к строительству объекта в течение шести месяцев со дня утверждения в установленном порядке проектной документации на строительство такого объекта; завершить строительство объекта в сроки, определенные проектной документацией.

Задаток для участия в аукционе (рублей): 52 000 000.

Задаток перечисляется на расчетный счет фонда “Гомельоблимущество” № 3642401000373 в филиале № 300 Гомельского областного управления ОАО АСБ “Беларусбанк”, г. Гомель, МФО 151501661, УНП 400243904 до подачи заявления.

Заявления (с прилагаемыми документами) на участие в аукционе принимаются по адресу: г. Гомель, пр-т Ленина, 3, 4-й этаж, каб. 412, с 9.00 до 13.00 и с 14.00 до 17.00 в рабочие дни, **прием заявлений для участия в аукционе заканчивается 2 мая 2014 года в 17.00. Заключительная регистрация проводится в день аукциона с 10.00 до 11.00.**

Для участия в аукционе представляются:

заявление на участие в аукционе по установленной форме;

документ, подтверждающий внесение суммы задатка (задатков) на расчетный счет, указанный в извещении, с отметкой банка;

копия (без нотариального засвидетельствования) устава (учредительного договора — для коммерческой организации, действующей только на основании учредительного договора), имеющего штамп, свидетельствующий о проведении государственной регистрации, — **для юридических лиц Республики Беларусь;**

копия (без нотариального засвидетельствования) свидетельства о государственной регистрации — **для индивидуальных предпринимателей Республики Беларусь;**

легализованные в установленном порядке копии учредительных документов и выписка из торгового реестра страны учреждения (выписка должна быть произведена не ранее шести месяцев до подачи заявления на участие в аукционе) либо иное эквивалентное доказательство юридического статуса в соответствии с законодательством страны учреждения с переводом на белорусский или русский язык, верность которого или подлинность подписи переводчика которого должна быть засвидетельствована нотариально — **для иностранных юридических лиц, иных иностранных организаций;**

легализованная в установленном порядке копия документа, подтверждающего статус, с переводом на белорусский или русский язык, верность которого или подлинность подписи переводчика которого должна быть засвидетельствована нотариально, — **для иностранных индивидуальных предпринимателей;**

представителем юридического лица Республики Беларусь — доверенность выданная в установленном законодательством порядке (кроме случаев, когда юридическое лицо представляет его руководитель);

представителем гражданина или индивидуального предпринимателя Республики Беларусь — нотариально удостоверенная доверенность;

представителем иностранного юридического лица, иной иностранной организации, иностранного физического лица или индивидуального предпринимателя — доверенность, легализованная в установленном порядке, с переводом на белорусский или русский язык, верность которого или подлинность подписи переводчика которого должна быть засвидетельствована нотариально.

При подаче документов заявитель (его представитель) предъявляет документ, удостоверяющий личность, а руководитель юридического лица — также документ, подтверждающий его полномочия (приказ о назначении на должность руководителя, или заверенная выписка из решения общего собрания, правления либо иного органа управления юридического лица в соответствии с учредительными документами, или трудовой договор (контракт), или соответствующий гражданско-правовой договор либо иные документы в соответствии с законодательством).

Консолидированный участник к заявлению на участие в аукционе прилагает следующие документы:

1. копия договора о совместном участии в аукционе с предъявлением оригинала этого договора;

2. документ, подтверждающий внесение суммы задатка (задатков) на текущий (расчетный) банковский счет, указанный в извещении, с отметкой банка;

3. копии документов, подтверждающих государственную регистрацию индивидуальных предпринимателей и (или) микроорганизаций, заключивших договор о совместном участии в аукционе;

4. сведения о средней численности работников микроорганизаций, заверенные подписью руководителя и печатью.

При подаче документов уполномоченное лицо (его представитель) предъявляет документ, удостоверяющий личность, и доверенности, выданные индивидуальными предпринимателями (с нотариальным удостоверением) и (или) микроорганизациями, заключившими договор о совместном участии в аукционе. Представителем уполномоченного лица дополнительно предъявляется доверенность, выданная в установленном законодательством порядке, либо документ, подтверждающий полномочия руководителя.

Заявителем (его представителем) при подаче документов с организатором аукциона заключается соглашение о правах, обязанностях и ответственности сторон в процессе подготовки и проведения аукциона по форме, утвержденной Государственным комитетом по имуществу Республики Беларусь.

Организатор аукциона вправе отказаться от проведения аукциона в любое время, но не позднее, чем за 3 дня до его проведения.

Победитель аукциона (претендент на покупку) обязан: подписать протокол аукциона; в течение 10 рабочих дней после утверждения протокола аукциона обязан возместить затраты на организацию и проведение аукциона, включая расходы, связанные с изготовлением и предоставлением участникам аукциона документации, необходимой для его проведения, формированием земельного участка и изменением земельного участка в результате такого формирования, в том числе с его государственной регистрацией, выполнить условия, предусмотренные в решении об изъятии земельного участка и предоставлении победителю аукциона, либо единственному участнику несостоявшегося аукциона, которые подлежат выполнению до обращения за государственной регистрацией в отношении земельного участка. После совершения победителем аукциона названных действий, но не позднее 2 рабочих дней заключить с продавцом недвижимого имущества договор купли-продажи недвижимого имущества, а с местным исполнительным комитетом — договор аренды земельного участка.

В соответствии с действующим законодательством Республики Беларусь может быть предоставлена рассрочка оплаты недвижимого имущества.

Фонд “Гомельоблимущество”,
www.gomeloblim.gov.by, www.gki.gov.by

КОНКУРС

Радость СоБытия

ФОТО ОЛЕГА БЕЛОУСОВА

Редакция газеты “Гомельская праўда” и православный фотоклуб “Свет души” при храме иконы Божьей Матери “Всех скорбящих радость” приглашают профессиональных фотографов и любителей поучаствовать в фотоконкурсе “Радость СоБытия”.

СоБытие (дословно — совместное бытие) — это основа семейной жизни. В наше время семейные и нравственные ценности претерпевают значительные изменения, а хочется, чтобы они оставались вечными и неизменными. Возможно ли такое? Пусть на этот вопрос ответят фотографы. На конкурс принимаются работы, на которых отображены моменты семейного счастья, общения родителей и детей, совместный труд и отдых, решение возникающих трудностей и преодоление препятствий.

От каждого участника принимается не более трех работ (присылать на электронный адрес gp@gp.by с пометкой “Конкурс “СоБытие”). Прием фоторабот — до 12 апреля. Лучшие снимки будут опубликованы в газете “Гомельская праўда” и примут участие в выставке, приуроченной к Пасхальному фестивалю.

Стас ВЛАДИМИРОВ

ИГРОВОЕ ТАБЛО

Тяжелая атлетика

В Израиле стартует чемпионат Европы по тяжелой атлетике.

По информации “Прессбола” со ссылкой на главного тренера белорусской сборной Валентина Короткина, нашу страну представят Юлия Асаенок (Рипинская), Ирина Мищук, Дина Сазановец; Станислав Чадович, Павел Ходасевич, Андрей Арямнов.

А. ЛЕСИНА

Волейбол

25 — 26 марта в СШ № 60 состоялся Международный турнир по волейболу.

Участие в нем приняли команды из Беларуси и России. Свое мастерство продемонстрировали также ветераны физической культуры и спорта. Победу одержала команда преподавателей Гомеля, которой и был вручен переходящий кубок. Второе место — у дружины из Брянска, третье досталось команде ветеранов. Участники турнира награждены медалями, грамотами и ценными подарками.

Футбол

Матч “Гомеля” против борисовского БАТЭ в прямой трансляции покажет “Беларусь 5”.

В связи с этим начало поединка запланировано на 14.00 в воскресенье 13 апреля. Билеты уже поступили в продажу. Их можно приобрести через сервис kvitki.by, с 8 — апреля в бухгалтерии клуба, а в день матча — непосредственно в кассах стадиона.

А. ТЕРЕНТЬЕВ

Учреждение "Гомельский областной клинический онкологический диспансер"

ПРЕДЛАГАЕТ ШИРОКИЙ СПЕКТР ПРОВЕДЕНИЯ ЛАБОРАТОРНЫХ ИССЛЕДОВАНИЙ

на современном оборудовании производства Италии, Германии, Японии по следующим направлениям:

- Определение онкомаркеров для раннего выявления онкопатологии, в том числе и наследственно предрасположенной.
- Определение гормонов половой сферы и щитовидной железы.
- Определение урогенитальных инфекций методом ПЦР-диагностики.
- Выявление вирусных гепатитов В, С.
- Общеклинические, гематологические, биохимические исследования, а также исследования гомеостаза (свертывающая и противосвертывающая системы крови).

НАШ АДРЕС: г. Гомель, ул. Медицинская, д. 2. http://www.grcoc.gomel.by/
Тел.: +375 232 49-13-80 (регистратура), +375 232 49-13-33 (касса).

Учреждение образования
"Гомельский государственный технический университет имени П. О. Сухого"

ОБЪЯВЛЯЕТ КОНКУРС
на замещение
должностей профессорско-преподавательского состава

ЗАВЕДУЮЩИХ КАФЕДРАМИ:
✓ Электроснабжения — 1
✓ Экономика и управление в отраслях — 1

СТАРШИХ ПРЕПОДАВАТЕЛЕЙ КАФЕДР:
✓ Технология машиностраения — 1
✓ Промышленная электроника — 1

АССИСТЕНТА (ПРЕПОДАВАТЕЛЯ) КАФЕДРЫ:
✓ Высшая математика — 1

СРОК КОНКУРСА —
один месяц со дня опубликования объявления.

АДРЕС: 246746 г. Гомель, пр-т Октября, 48, тел. 40-11-09

РУП "Производственное объединение "Белоруснефть" проводит конкурс по выбору организации общественного питания для обеспечения питанием сотрудников в здании по адресу: г. Гомель, ул. Книжная, 15-б.

Для работы заказчик предоставляет:

— помещения (обеденный зал на 48 посадочных мест площадью 92 м²;

вспомогательные помещения: раздаточная, кладовые, моечные, складские помещения и др. общей площадью 132 м²);

— технологическое оборудование.

Требования к исполнителю:

— ежедневно обеспечивать горячим питанием сотрудников в количестве 150 — 200 человек в обеденное время с 11.30 до 13.30 методом раздачи готовых к употреблению блюд, приготовленных на площадях исполнителя;

— организовать работу буфета по продаже покупной продукции, полуфабрикатов и кулинарных изделий с 8.00 до 17.00 для сотрудников БелНИПИнефть;

— укомплектовать пункт питания обеденной мебелью, столовой посудой, приборами, кухонными посудой и инвентарем.

Заявки на участие в конкурсе принимаются до 15.04.2014 г. по адресу: г. Гомель, ул. Книжная, 15-а.
Телефоны: 79-31-42, 8 (029) 624-64-92.

Согласно публикации в газете "Голас Веткаўшчыны" от 5.03.2014 г., **Ветковский районный исполнительный комитет проводит аукцион по продаже легкового автомобиля KIA RIO,** 2007 года выпуска, цвет черный металлик, номер кузова KNEDE244286310010 (тип кузова — хетчбэк), **находящегося в аварийном состоянии (после аварии не восстанавливался),** в комплекте с литыми дисками и покрышками, дизельным двигателем, иным оборудованием. Автомобиль находится в гараже по адресу: г. Ветка, Красная Площадь, 8.

Начальная цена продажи — 11 400 000 рублей (с учетом НДС). Задаток для участия в аукционе — 1 000 000 рублей.

Заявки на участие в аукционе принимаются до 11.04.2014 года (г. Ветка, Красная Площадь, 8, кабинет 3-11). Дополнительную информацию можно получить по телефонам: 8 (02330) 2-19-64, 2-12-72, 2-18-79, 2-36-49; тел./факс 2-15-01.

В соответствии со статьей 23 Закона о хозяйственных обществах РБ уведомляем кредиторов ОАО "Комбинат "Восток", что 19.03.2014 года управлением сельского хозяйства и продовольствия Гомельского районного исполнительного комитета принято решение о реорганизации ОАО "Комбинат "Восток" путем присоединения к нему ОАО "Гомельсортсемовощ".

Гомельский филиал РУП "Белпочта"

приглашает организации принять участие в процедуре переговоров на выполнение работ по объекту: "Текущий ремонт внутренних помещений отделения почтовой связи № 36, расположенного по адресу: ул. Быховская, 115, г. Гомель".

Всю необходимую информацию можно получить по адресу: г. Гомель, ул. Курчатова, 2, ОКС и по телефонам: 71-06-16, 79-68-77, факс 79-67-20.

Срок подачи конкурсных предложений — до 12.00 14 апреля 2014 г.

ОАО "Новобелицаавтотранс"

сообщает, что **выплата дивидендов** будет производиться в период **с 5 по 21 мая 2014 г.** в бухгалтерии предприятия по адресу: **г. Гомель, ул. 1-я Техническая, 16-а.**

Справки по телефонам: **39-80-32, 39-51-01, 39-89-21.**

ВНИМАНИЮ ЖИТЕЛЕЙ ГОМЕЛЯ И ГОМЕЛЬСКОЙ ОБЛАСТИ!

ОРГАНИЗОВАНА БЕСПЛАТНАЯ! СЛУЖБА ПО ВЫВОЗУ ОТСЛУЖИВШЕЙ КРУПНОГАБАРИТНОЙ ТЕХНИКИ В НЕРАЗОБРАННОМ ВИДЕ

(холодильники, электрические и газовые плиты, стиральные, посудомоечные, швейные машины, телевизоры, микроволновые печи и т. д.). УНП 400069548

ОКАЗЫВАЮТСЯ НЕОБХОДИМЫЕ ПОГРУЗОЧНЫЕ РАБОТЫ

Оставить заявку можно по телефонам: 8 (0232) 42-10-31, 42-06-29

Освободите место в квартирах от неисправной или морально устаревшей техники. Позаботьтесь об окружающей среде — сдайте технику на переработку.

Уважаемые акционеры ОАО "Табаквинторг"!

Решением очередного общего собрания акционеров ОАО "Табаквинторг" от 31 марта 2014 года принято решение о выплате дивидендов по размещенным акциям по итогам работы общества за второе полугодие 2013 года.

Выплата дивидендов будет производиться в денежной форме в период с 16 апреля 2014 года по 30 мая 2014 года.

Установлен следующий порядок выплаты дивидендов:

акционерам — юридическим лицам — путем перечисления на их расчетный счет;

акционерам — работникам общества — по отдельным ведомостям одновременно с выплатой заработной платы за апрель 2014 г.;

иным акционерам:

жителям города Гомеля — в центральной кассе общества;

иногородним — почтовым переводом (перечислением на лицевой счет в ОАО "АСБ Беларусбанк") за счет средств общества в пределах Республики Беларусь.

Дирекция

РУП "Белоруснефть-Гомельоблнефтепродукт"

проводит переговоры по выбору подрядчика на текущий ремонт объекта **"Текущий ремонт помещений АБК РУП "Белоруснефть-Гомельоблнефтепродукт".**

Вскрытие конвертов состоится 21.04.2014 г. по адресу: 216000 Гомельская область, Гомельский район, пос. Янтарный.

Конкурсную документацию можно получить в РУП "Белоруснефть-Гомельоблнефтепродукт".

Ответственный за проведение переговоров — В. Н. Редюк, тел. **8 (0232) 99-33-36.**

ОАО "Гомельоблреклама" филиал "Эксперт-Услуга" (организатор аукциона) извещает о проведении 21 апреля 2014 года открытого повторного аукциона с условиями по продаже имущества в 11.00 часов в городе Гомеле по улице Гагарина, 20

№ лота	Наименование предметов торгов	Начальная цена продажи объектов, бел. руб.	Начальная цена продажи одним лотом, бел. руб	Задаток, бел. руб
Местонахождение: Гомельская область, Мозырский район, Козенский с/с, д. Новики.				
—	Капитальное строение (здание ремонтных боксов) пл. 516 кв. м, кадастровый номер 1747 Информация о земельном участке: предмет торгов расположен на земельном участке с кадастровым номером 323581204101000100 площадью 0,3413 га, принадлежащим на праве постоянного пользования;	97 889 400	—	13 921 530
	Сооружение (благоустройство (асфальт № 1) инв. № 330/С-13548	8 523 375		
	Сооружение (емкость 25 м.куб.) инв. № 330/С-13549	10 233 300		
	Сооружение (ограждение территории) инв. № 330/С-13546	5 708 325		
	Сооружение (сети водопроводные) инв. № 330/С-13547	16 860 900		

Продавец: Ликвидационная комиссия — управление торговли и услуг Гомельского областного исполнительного комитета тел. 8 (0232) 74-81-74

Шаг аукционных торгов — 5 %.

Для участия в аукционе необходимо:

1. Оплатить задаток на расчетный счет Организатора торгов: **р/с № 3012087360317 в ЗАО "Дельта Банк" ЦБО № 306 г. Гомель, ул. 50 лет БССР, 7, УНП 400071204, код 153001281.**

2. Подать заявление организатору аукциона по установленной форме с приложением необходимых документов по адресу: ул. Гагарина, 20, г. Гомель в рабочие дни с 09.00 до 13.00 и 14.00 до 17.00 **прием заявлений для участия в аукционе заканчивается 18 апреля 2014 г. в 17.00. Заявления, поступившие после установленного срока, не принимаются.**

В случае если аукцион признан несостоявшимся в силу того, что заявление на участие в нем подано только одним участником, объекты аукциона (имущество продаются одним лотом) продаются этому участнику при его согласии по начальной цене, увеличенной на 5%. Организатор торгов может отказаться от их проведения за 3 дня до даты проведения торгов.

Участник торгов имеет право до начала торгов письменно отозвать свое заявление на участие в них. Неявка участника торгов на торги признается отказом от участия в торгах. В этих случаях сумма внесенного им задатка возвращается продавцом в течение 5 рабочих дней со дня проведения торгов.

Победителями торгов будут признаны участники, предложившие более высокую цену. Лица, являющиеся победителями торгов, обязаны: подписать протокол о результатах аукциона; заключить договор купли-продажи в срок не позднее **20 (двадцати)** календарных дней от даты подписания протокола о результатах аукциона; оплатить приобретаемое имущество в течении **2 (двух)** месяцев от даты заключения договора купли-продажи в соответствии с установленным графиком к договору и возместить затраты на организацию и проведение аукциона, в течение **3 (трех)** банковских дней с момента подписания протокола. Задатки, уплаченные участниками аукциона, ставшими победителями, будут учтены в счет исполнения обязательств по договору купли-продажи. **Условия аукциона:** участник аукциона, ставший победителем торгов, обязан оплатить затраты связанные с правоустанавливающими документами на земельный участок реализованного имущества (объекта продажи) в размере **1 787 796** бел. руб. и рыночной оценке — **4 426 620** бел. руб. Проводится аукцион в соответствии с Положением о порядке продажи имущества ликвидируемого юридического лица с публичных торгов, утверждено Постановлением Совета Министров Республики Беларусь от 8.01.2013 г. № 16. **Подробное извещение опубликовано в газете "Гомельская праўда" от 31.08.2013 г. Порядок проведения аукциона и оформления участия в торгах оговорен в условиях его проведения, размещенных на официальном сайте организатора торгов www. gomeloblreklama.by Дополнительная информация по телефонам организатора аукциона: 8 (0232) 74-89-64, 74-17-34.**

Коллектив частного торгово-производственного унитарного предприятия "Гэмма" выражает искреннее соболезнование врачу-офтальмологу **Ховерко** Лие Леоновне в связи с постигшим ее горем — смертью **мужа.**

Коллектив филиала "Новобелицкий комбинат хлебопродуктов" ОАО "Гомельхлебопродукт" выражает глубокое соболезнование директору комбината **Старотиторову** Сергею Михайловичу в связи с постигшим его горем — смертью **матери.**

Совет директоров учреждений ПТО выражает соболезнование директору учреждения образования "Гомельский государственный профессионально-технический колледж народных художественных промыслов" **Алексеенко** Елене Алексеевне в связи с постигшим ее горем — смертью **матери.**

Управление образования Гомельского облисполкома выражает глубокое соболезнование директору учреждения образования "Гомельский государственный профессионально-технический колледж народных художественных промыслов" **Алексеенко** Елене Алексеевне в связи с постигшим ее горем — смертью **матери.**

СДАЮТСЯ В СУБАРЕНДУ:

- складское помещение в г. Гомеле площадью 150 кв. м, стоимость — 1020 долларов
- офисное помещение площадью 40 кв. м, стоимость — 272 доллара

Тел. (029) 686-19-06

УНП 101308387

ПК "Магистраль"

СДАЕТ В АРЕНДУ ПОМЕЩЕНИЕ:

в г. Калинковичи, ул. Дзержинского, 37, площадью 278 м²

Контактные телефоны:
8 (02345) 4- 21-65,
8 (029) 652-51-53,
8 (033) 652-51-53

УНП 400023621

Объявления о проведении тендеров принимаются по тел./факсу 71-71-63. E-mail: gp@gp.by

---

ОТКРЫТОЕ АКЦИОНЕРНОЕ ОБЩЕСТВО "ГОМЕЛЬСКИЙ ДОМОСТРОИТЕЛЬНЫЙ КОМБИНАТ"
ИЗМЕНЕНИЕ № 1
в проектную декларацию по объекту долевого строительства:
"10-этажный 3-секционный жилой КПД № 87 в микрорайоне № 16 г. Гомеля", опубликованную в "Гомельскай праўдзе" от 3.04.2014 г.

Внести изменения в раздел 2 "Информация о проекте строительства":

вместо слов "Жилая часть представляет собой 120 квартир, в том числе:

60 однокомнатных квартир (общей площадью квартиры от 57,01 до 59,19 кв. м, жилой — от 26,33 до 27,96 кв. м);

60 двухкомнатных квартир (общей площадью квартиры 46,45 кв. м, жилой — 16,06 кв. м)"

читать "Жилая часть представляет собой 120 квартир, в том числе:

60 двухкомнатных квартир (общей площадью квартиры от 57,01 до 59,19 кв. м, жилой — от 26,33 до 27,96 кв. м);

60 однокомнатных квартир (общей площадью квартиры 46,45 кв. м, жилой — 16,06 кв. м)".

В суд Железнодорожного района г. Гомеля поступило заявление о признании безвестно отсутствующим **Курилина** Александра Петровича, 27.02.1974 года рождения, уроженца д. Лопатино Гомельского района Гомельской области. Последнее известное место проживания: г. Гомель, ул. Маневича, д. 18, кв. 16. Просьба ко всем гражданам и юридическим лицам, имеющим какие-либо сведения о месте пребывания Курилина А. П., сообщить их в течение двух месяцев со дня опубликования объявления в суд по адресу: г. Гомель, ул. Пушкина, д. 10, каб. 41, в письменном виде.

С днем рождения!

Наталью Владимировну ШКУДРОВУ

с юбилеем!

Обаятельного человека, интересную женщину, прекрасную мать, хорошего товарища, надежную подругу, интересного собеседника, компетентного коллегу, успешного педагога, классного профессионала, опытного наставника, креативного напарника, веселого спутника и соавтора!

Людмила

6 АПРЕЛЯ — ДЕНЬ ГЕОЛОГА

Коллектив производственного объединения “Белоруснефть”

поздравляет работников и ветеранов геологической отрасли с праздником — Днем геолога.

Труд первопроходцев не только овеян романтикой, он требует преданности профессии, обширных знаний, терпения и стойкости.

От высокой квалификации разведчиков недр, их самоотверженности и готовности работать, невзирая на трудности, в значительной степени зависит благополучие государства. Разведанные запасы минерально-сырьевых ресурсов служат основой экономического развития страны, дальнейшего расширения промышленного производства.

Желаем всем геологам крепкого здоровья, счастья и благополучия.

День за днем

5 апреля

Александр Невский разбил немецких рыцарей на берегу Чудского озера (1242). Экспедиция адмирала Якоба Роггевена открыла остров, названный островом Пасхи (1722). В Вене впервые исполнена знаменитая оперетта “Летучая мышь” Иоганна Штрауса-сына (1874). Нильс Бор завершил статью “О строении атомов и молекул”, положившую начало квантовой теории (1913). В составе Красной Армии начала действовать французская эскадрилья “Нормандия”, позже “Нормандия-Неман” (1943). Родились писатель Артур Хейли (1920), актриса Наталья Кустинская (1938).

6 апреля

После возвращения из первого путешествия из Европы Петр I отменил налог на бороды (1722). В Италии обнаружены руины Помпей (1748). В Москве пущен первый электрический трамвай, День рождения трамвая (1899). Ленинградская телефонная станция приступает к массовой установке телефонов-автоматов (1927). В СССР учреждены ордена Ленина и Красной Звезды (1930). Началась Кенигсбергская наступательная операция (1945). Родились писатель, публицист Александр Герцен (1812), профессор, хирург Николай Склифосовский (1836), актеры Василий Меркурьев (1904), Станислав Любшин (1933). День геолога. Всемирный день мультфильмов.

7 апреля

В Праге основан Карлов университет, один из старейших в Европе и первый славянский университет (1348). Во Франции принимается Декрет о введении метрической системы мер, которым устанавливается мера длины — метр, массы — килограмм, а также один градус шкалы термометра (1795). В Беларуси введено всеобщее обязательное начальное обучение детей в возрасте от 8 до 11 лет (1926). Создана Всемирная организация здравоохранения (1948). Затонула атомная подводная лодка “Комсомолец” (1989). Родились государственный деятель СССР Кирилл Мазуров (1914), создатель компании Yves Rocher Ив Роше (1930), режиссер Фрэнсис Коппола (1939), создатель кинофестиваля “Кинотавр” Марк Рудинштейн (1946), актеры Джеки Чан (1954), Рассел Кроу (1964). Всемирный день здоровья. Благовещение Пресвятой Богородицы.

Подготовила Екатерина ЗЛОТНИКОВА

НЕ ПРОХОДИТЕ МИМО

Нюша и Барсик

Кошке Нюше около двух лет. В одном из дворов Сельмашевского микрорайона ее

вместе с котятами нашла комендант общежития. Волонтеры из общества защиты животных “Доброта” забрали бедняг с улицы, котят пристроили в хорошие руки, а Нюшу стерилизовали. Теперь и ей нужно найти дом. Кошка очень хорошая, преданная, правда, немного стеснительная. Неприхотлива к еде, приучена к лотку. Если кто-то сможет забрать ее в свою семью, звоните по телефону 8(025) 944-83-40, Анна.

***

Барсику примерно два года. Он нежный, добрый, очень сообразительный и ненавязчивый. Днем любит спать в шкафу, а вечером с удовольствием смотрит телевизор. Барсик аккуратный, приучен к лотку и когтеточке. Единственное, что ему сейчас

нужно, заботливые хозяева. Если вас заинтересовал этот котик, звоните по телефону 8 (029) 731-59-62, Валентина.

Подготовила Вероника СВЕТЛОВА
Фото предоставлено обществом защиты животных “Доброта”

ПРОБЛЕМА

СПАЙСируемая молодежь

В рамках республиканской акции “Стоп, спайс!” заведующая психологическим отделением областного наркологического диспансера Юлия Краснобаева провела беседу на актуальную тему с первокурсниками физического факультета ГГУ имени Ф. Скорины.

Минздрав бьет тревогу: в Беларуси участились случаи летальных исходов от употребления молодыми людьми — студентами, учащимися ссузов и даже школьниками наркотических веществ. Так называемый спайс одна из его разновидностей. Хотя многие считают его просто курительной смесью, с помощью которой можно расслабиться, уйти от проблем, “улететь в космос”. На самом деле последствия от таких, по мнению молодых людей, безобидных веществ для организма необратимы, поясняет Юлия Краснобаева. Его употребление приводит к личностной деградации, изменению сознания. Человек теряет себя, не способен к нормальной жизни.

Ложно также представление молодежи о том, что эпизодическое употребление спайса не нанесет никакого вреда. Опровергает это фильм “Охота за разумом”, продемонстрированный студентам. Увиденное на экране — горькие исповеди пристрастившихся к зелью, страшные кадры, запечатлевшие молодых людей под кайфом в состоянии поведения животных, комментарии специалистов — поможет студентам сделать правильные выводы, избрать для себя здоровый образ жизни.

Тамара ДУБЯК

МИР КНИГ

Настя в стране книг

В центральной городской библиотеке имени А. Герцена подвели итоги VIII ежегодного конкурса “Лучший читатель детских книг”.

К нему ребята 5 — 6 классов готовились целый год. За это время нужно было внимательно прочитать около пятнадцати произведений белорусских, российских и зарубежных писателей, в числе которых “Мы с Санькой в тылу врага” Ивана Серкова, “Денискины рассказы” Виктора Драгунского, “Королевство кривых зеркал” Виталия Губарева, “Алиса в стране чудес” Льюиса Кэрролла.

В финал городского конкурса вышли девять самых начитанных гомельских школьников, которые успешно преодолели отборочные этапы в городских детских библиотеках. В решающем литературном поединке юные читатели показывали, насколько хорошо знают произведения и как быстро могут ответить на самые сложные вопросы.

Победительницей стала пятиклассница Ирининской гимназии Анастасия Гудович **(фото на 1-й стр.).** Она считает: если читать, то много. Книги берет в детской библиотеке № 5 имени С. Маршака. Сейчас девочка читает “Белую перчатку” Майн Рида.

Лучшая читательница детских книг успевает посещать театральный кружок. Девочка мечтает стать актрисой: ей нравится выступать и учить роли.

Светлана АЛЕКСЕЕВА

ВОПРОС — ОТВЕТ

ВОПРОСЫ ЗАДАВАЙТЕ ПО ТЕЛЕФОНАМ РЕДАКЦИИ: 71-69-45, 71-69-57, 77-64-67

Справка платная, буклет с расписанием бесплатный

Раньше справку железнодорожного вокзала можно было получить бесплатно в любое время суток. А сейчас требуют деньги. Может, это временное правило и скоро все станет по-прежнему?

Из телефонного звонка.

В Гомельском отделении Белорусской железной дороги пояснили: с нынешнего года справка о движении поездов (и наличии свободных мест в них), следующих через станцию Гомель, стала платной. Тариф при звонке по телефону 105 составляет 500 рублей за минуту разговора.

Однако у пассажиров есть возможность при покупке билета получить бесплатный буклет с расписанием движения поездов как в кассах пассажирских поездов, так и в кассах пригородных маршрутов. Буклет с расписанием также можно получить, запросив его в кассе. При наличии таковых кассир выдаст их бесплатно.

Госпошлина и охота

Хотелось бы знать, каков порядок действий охотников при уплате госпошлины. Можно ее уплатить, скажем, после состоявшейся охоты?

Валентин Васильевич, гомельчанин.

В Гомельском ПЛХО пояснили, что с 1 января 2013 года вступил в силу Налоговый кодекс нашей республики, одним из пунктов которого предусмотрена ежегодная уплата госпошлины за предоставление права на охоту в размере 1 базовой величины. Данная пошлина уплачивается охотником до начала охоты и подтверждает право на охоту в течение 12 месяцев со дня уплаты.

Можно, только строго по закону

При выделении земельного участка для ведения сельского хозяйства можно ли рассчитывать на получение небольшой полосы леса (которая граничит с этим земельным участком) для строительства нескольких гостевых домиков и развития экотуризма?

Вадим.

Как выяснилось, для получения права на возведение зданий и других вспомогательных построек на арендуемых землях заявителю необходимо оформить их в соответствии с Кодексом о земле. Согласно статье 24 этого кодекса, предоставление земельных участков в пользование или передача в аренду осуществляется в порядке их отвода. Порядок рассмотрения ходатайств о предоставлении земельных участков, в том числе и участков лесного фонда, определен президентским указом “Об изъятии и предоставлении земельных участков”.

Подготовила М. ГАЙНА

Сканворд

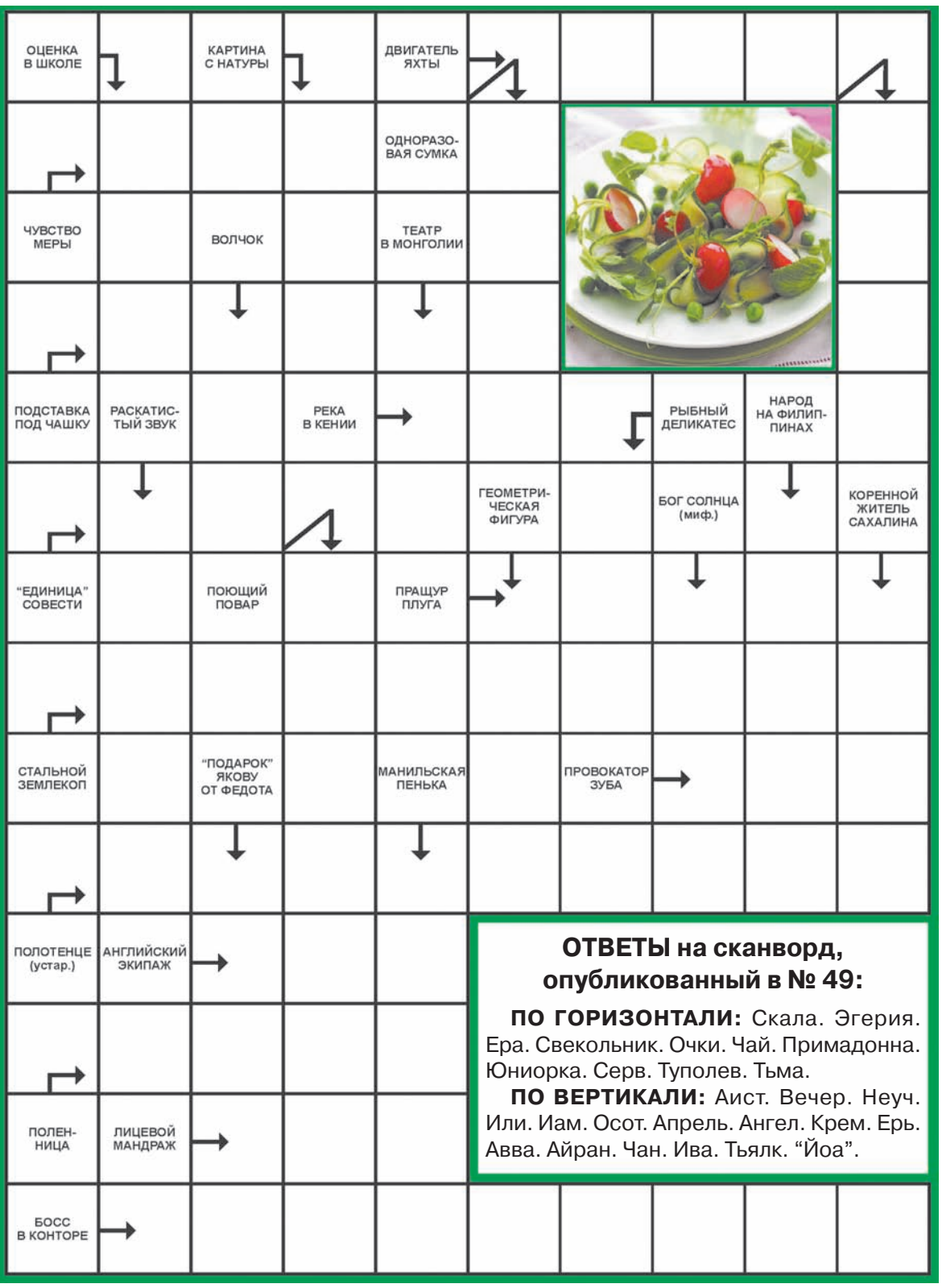

ОТВЕТЫ на сканворд, опубликованный в № 49:

ПО ГОРИЗОНТАЛИ: Скала. Эгерия. Ера. Свекольник. Очки. Чай. Примадонна. Юниорка. Серв. Туполев. Тьма.

ПО ВЕРТИКАЛИ: Аист. Вечер. Неуч. Или. Иам. Осот. Апрель. Ангел. Крем. Ерь. Авва. Айран. Чан. Ива. Тьялк. "Йоа".

Читайте во вторник:

В гомельских магазинах детских игрушек можно увидеть настоящих монстров

ПЕСНЯ ПО ЗАЯВКАМ

А годы летят

Музыка Марка Фрадкина, слова Евгения Долматовского

Вот так и живем,
Не ждем тишины,
Мы юности нашей,
Как прежде, верны.
А сердце, как прежде, горит от того,
Горит от того,
Что дружба превыше всего.

Припев:
А годы летят, наши годы,
Как птицы, летят,
И некогда нам оглянуться назад.

И радости встреч,
И горечь разлук —
Мы все испытали,
Товарищ и друг.
А там, где когда-то влюбленными шли,
Влюбленными шли,
Деревья теперь подросли.

Припев.

ФОТОКОНКУРС "МИР, В КОТОРОМ Я ЖИВУ"

В ЭТОМ СЕЗОНЕ В МОДЕ ВУАЛИ, ОБ ЭТОМ МНЕ МАМЫ ПОДРУЖЕК СКАЗАЛИ, Я ВЫРАСТУ, СТАНУ МОДЕЛЬЮ ПОТОМ! К ЮДАШКИНУ Я ПОПАДУ В МОДНЫЙ ДОМ!

ФОТО ПРИСЛАЛ АЛЕКСЕЙ ЯРОЦКИЙ

Принимаются черно-белые и цветные снимки форматом не менее 10х15 см. На конверте делайте пометку: "На конкурс "Мир, в котором я живу". Цифровые фото присылайте на e-mail: gp@gp.by с темой сообщения "Мир, в котором я живу".

Не забывайте придумывать подписи к своим фотографиям.

Победитель конкурса по итогам 2014 года получит от редакции "Гомельскай праўды" фирменную сувенирную продукцию с логотипом нашей газеты.

УЛЫБНЕМСЯ

— Алло! Это я в морг попал?

— Нет, пока только дозвонились...

* * *

Что должен уметь мужчина:

1) не молчать, если приготовлено вкусно;

2) молча жрать, если невкусно…

УСО РУП "Производственное объединение "Белоруснефть"
реализует курсовки (лечение без проживания и питания)
в санаторий "Солнечный берег"
УНП 400051902
Время предоставления процедур с 17.00 до 21.00.
Без доставки в санаторий.
Справки по телефонам: 8 (02340) 5-22-66, 8 (02340) 5-21-26

ОДО "Синтез"
КОЛЬЦА ЖБИ
Тел.: 97-28-76, 8 (044) 719-04-17
с 8.00 до 19.00
УНП 400158083

НАТЯЖНЫЕ ПОТОЛКИ
Velcom 8 (044) 519-93-48
Тел. 8 (0232) 37-86-78
Сотрудничаем с проектными организациями и строителями
www.gomelpotolki.by
ООО "КОЙОТ" УНП 490863171

ОКНА ПВХ
ИЗГОТОВЛЕНИЕ
ДОСТАВКА
УСТАНОВКА
+375 232 777 502
+375 44 756 92 70
+375 29 389 84 34
УНП 490440177

ИЗГОТОВИМ ПО ИНДИВИДУАЛЬНОМУ ЗАКАЗУ
ДЕРЕВЯННЫЕ
Замер, консультация БЕСПЛАТНО!
ЕВРООКНА
МОСКИТНЫЕ СЕТКИ
БАЛКОННЫЕ РАМЫ
УСЛУГИ ПО РАСПИЛОВКЕ ЛЕСА
Тел.: 97-28-76, 8 (044) 719-04-17
с 8.00 до 19.00
ОДО "Синтез" УНП 400158083

РЕМОНТ И ПЕРЕТЯЖКА МЯГКОЙ МЕБЕЛИ
БЫСТРО КАЧЕСТВЕННО НЕДОРОГО
● Выполнение заказа осуществляется в мебельном цехе
● Для транспортировки мебели у нас имеется собственная служба доставки!
● Услуги транспорта и грузчиков БЕСПЛАТНО!!!
● Более 10 лет на рынке
● Более 1 000 видов тканей
● Изменение дизайна: изменение обычного дивана в угловой, изменение кровати в тахту, изменение обычной кровати в еврокнигу.
ДЕРЕВЯННЫЕ НАКЛАДКИ И ХРОМИРОВАННЫЕ НОЖКИ В ПОДАРОК!!!
8 (029) 313-85-42 velcom
8 (029) 836-70-74 МТС
ИП Савановіч И. М., УНП 690752803
Работаем по договорам!
Наличный и безналичный расчет.

ISSN 2071-8616

Восход Солнца — 6.20, заход — 19.37. Долгота дня — 13.16. Луна 5-го — в Близнецах, 6 и 7 апреля — в Раке. Неблагоприятные дни в апреле: 7, 15, 22, 29.

гомельская праўда
ЗАСНАВАЛЬНІКІ: Гомельскі абласны выканаўчы камітэт, Гомельскі абласны Савет дэпутатаў, камунальнае ўнітарнае прадпрыемства "Рэдакцыя газеты "Гомельская праўда".

Галоўны рэдактар БЯСПАЛЫ Сяргей Міхайлавіч

ТЭЛЕФОНЫ: прыёмнай галоўнага рэдактара — 777-410, аддзелаў: сацыяльна-эканамічнага — 71-69-45, 71-69-46, навін і журналісцкіх расследаванняў — 71-69-57, 71-69-58, грамадска-палітычнага жыцця і права — 77-64-67, 77-64-68, фотаілюстрацыі — 77-64-84, выдавецкага — 777-544, бухгалтэрыі — 71-69-47, карпункт у Мазыры — 8 (0236) 35-01-26.
АДДЗЕЛ РЭКЛАМЫ — 777-551, 71-71-63.
ПРЫЁМ АБ'ЯЎ па факсах: 71-71-63, 71-71-64.

Наш адрас: 246003 г. Гомель, вул. Палеская, 17-а, рэдакцыя газеты "Гомельская праўда", www.gp.by; e-mail: gp@gp.by

Газета выходзіць па аўторках, чацвяргах і суботах.
Пасведчанне аб рэгістрацыі № 624 выдадзена Міністэрствам інфармацыі РБ 27.08.2009 г.
Газета аддрукавана ў ААТ "Полеспечать": г. Гомель, вул. Лепяшынскага, 1.
Падпісана ў друк 4 красавіка ў 17.00. Заказ 354.
Аб'ём друкаваных аркушаў — 3.
Перадрукоўка публікацый з "Гомельскай праўды" дапускаецца толькі са спасылкай на газету.
Індэкс 63917. Тыраж 19604.